ကံလယ်ကျေးရွာ

ငဖဲမြို့နယ်၊ မင်းဘူးခရိုင်၊ မကွေးတိုင်းဒေသကြီး

ကျေးရွာဖွံ့ဖြိုးရေးစီမံကိန်း (၂၀၂၁ – ၂၀၂၆)

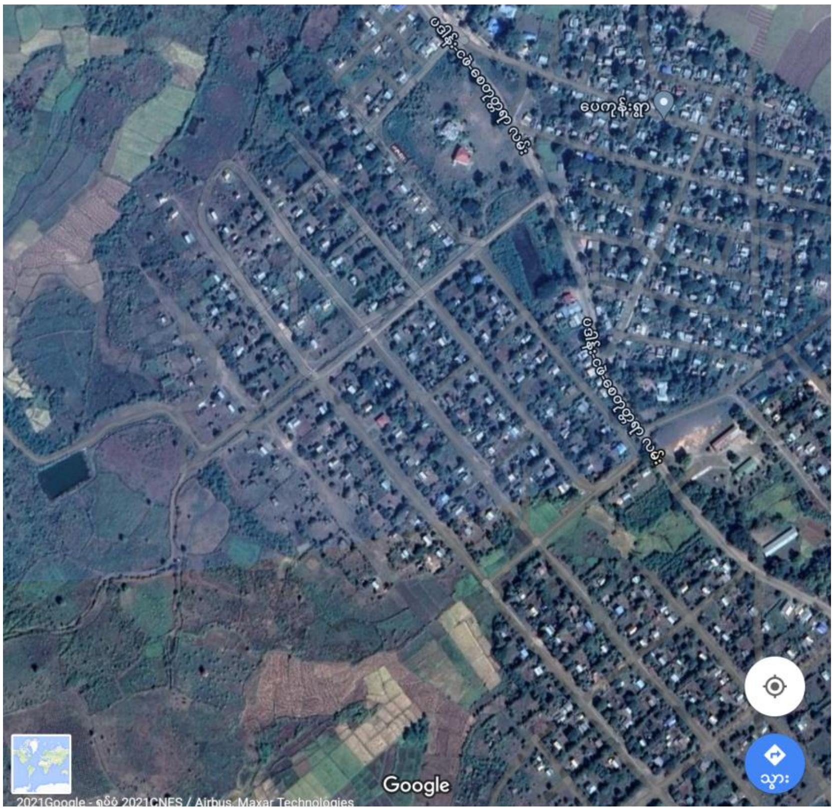

ပြုစုရေးဆွဲသူ

ကျေးရွာဖွံ့ဖြိုးရေးကော်မတီ

ကံလယ်ကျေးရွာ၊ ငဖဲမြို့နယ်

(သမဝါယမနှင့် ကျေးလက်ဖွံ့ဖြိုးရေးဝန်ကြီးဌာန၊

ကျေးလက်ဒေသဖွံ့ဖြိုးတိုးတက်ရေးဦးစီးဌာနက ကူညီရေးဆွဲသည်)

၂၀၂၁ခုနှစ်၊နိုဝင်ဘာလ

မာတိကာ

မာတိကာ

စကားချီး ၅

ကံလယ်ကျေးရွာအရင်းအမြစ်ပြမြေပုံ၊ ငဖဲမြို့နယ် ၆

အပိုင်း(က) ကျေးရွာဖွံ့ဖြိုးရေးဗျူဟာ နှင့် အစီအစဉ်

၇

၁။ နိဒါန်း– ကျေးရွာဖွံ့ဖြိုးရေးရည်ရွယ်ချက်နှင့် လွှမ်းခြုံသက်ရောက်မှု ၇

(က) ရည်ရွယ်ချက်နှင့်ကျိုးကြောင်းဖော်ပြချက်

(ခ) စီမံကိန်း၏ လွှမ်းခြုံသက်ရောက်မှု

၂။ ကျေးရွာ၏ ပထဝီဝင် အနေအထားနှင့် သဘာဝအရင်းအမြစ်များ ၉

(က) တည်နေရာ၊ ရာသီဥတုနှင့် မြေမျက်နှာသွင်ပြင် အနေအထား

(ခ) သဘာဝအရင်းအမြစ်များ

၃။ ကျေးရွာ၏ လူမှုဖွံ့ဖြိုးတိုးတက်ရေး အခြေအနေ ၉

(က) လူဦးရေဆိုင်ရာ အချက်လက်များ

(ခ) စီးပွားရေးအခြေအနေ – ဝင်ငွေ၊ ပိုင်ဆိုင်မှုနှင့် မမျှတမှု

(ဂ) ဆင်းရဲနွမ်းပါးမှုနှင့် ထိခိုက်နစ်နာလွယ်မှု

(ဃ) ကျန်းမာရေး နှင့် အာဟာရ

(င) ပညာရေးနှင့်ကျွမ်းကျင်မှုများ

(စ) ကျားမဆိုင်ရာ ကိစ္စဆိုင်ရာ

၄။ ကဏ္ဍအသီးသီး၏လက်ရှိ ဖွံ့ဖြိုးတိုးတက်မှု အခြေအနေ ၁၁

(က) ဖွံ့ဖြိုးရေးဆိုင်ရာ စီမံအုပ်ချုပ်မှုစနစ်

(ခ) သီးနှံ၊ သားငါး ထုတ်လုပ်ရေးကဏ္ဍ

(ဂ) စိုက်ပျိုး မွေးမြူရေးမဟုတ်သော အသက်မွေးဝမ်းကျောင်းလုပ်ငန်းများ

(ဃ) ပတ်ဝန်းကျင်နှင့် သဘာဝအရင်းအမြစ်များဆိုင်ရာစီမံခန့်ခွဲမှု

(င) ဘဏ်နှင့်ငွေကြေးဆိုင်ရာ ဝန်ဆောင်မှု

(စ) ပညာရေး၊ ကျန်းမာရေး၊ ရေနှင့်ပတ်ဝန်းကျင်သန့်ရှင်းရေး

(ဆ) လူငယ်နှင့် ယဉ်ကျေးမှု

(ဇ) အခြေခံအဆောက်အဦများအားလက်လှမ်းမီမှု – လမ်းတံတား၊ လျှပ်စစ်စွမ်းအား၊ သတင်းနှင့်ဆက်သွယ်ရေး

(ဈ) တည်ငြိမ်အေးချမ်းမှုနှင့် ပြည်သူ့လုံခြုံရေး

၅။ ကျေးရွာဖွံ့ဖြိုးတိုးတက်မှုကို အထောက်အပံ့ဖြစ်စေသော အခြေအနေကောင်းများ၊ အဟန့်အတားများနှင့် ကျော်လွှားရမည့် စိန်ခေါ်မှုများ ၁၅

(က) ဖွံ့ဖြိုးတိုးတက်မှုကို အထောက်အပံ့ဖြစ်စေသော အခြေအနေကောင်းများ
(ခ) အဟန့်အတားများနှင့် ကျော်လွှားရမည့် စိန်ခေါ်မှုများ

၆။ ကျေးရွာဖွံ့ဖြိုးရေးပန်းတိုင်နှင့် ဗျူဟာ ၁၆

၇။ ကျေးရွာဖွံ့ဖြိုးရေးစီမံကိန်းများ အကောင်အထည်ဖော်ရာတွင် မြို့နယ်နှင့် အထက်အဆင့်မှ ကူညီဖြေရှင်း ပေးရမည့်ကိစ္စများ ၁၇

၈။ ဦးစားပေးစီမံချက်များနှင့် အကောင်အထည်ဖော် ဆောင်ရွက်မည့် အချိန်ကာလ ၁၈
(က) နှစ်ပတ်လည် ကျေးရွာဖွံ့ဖြိုးရေး အစီအစဉ်
(ခ) ကဏ္ဍ နှင့် ရင်းနှီးမြုပ်နှံမှုကိုအခြေခံ၍ စီမံချက်အုပ်စုသတ်မှတ်ခြင်း
(ဂ) ဦးစားပေး စီမံချက်များ
(ဃ) အကောင်အထည်ဖော်မည့် အချိန်ကာလ

၉။ ဘတ်ဂျက်နှင့် ငွေကြေးဆိုင်ရာ အစီအစဉ် ၂၃

၁၀။ ကျေးရွာဖွံ့ဖြိုးရေးလုပ်ငန်းများ အကောင်အထည်ဖော်မည့် နည်းလမ်းနှင့်အစီအစဉ်များ ၂၅
(က) ကျေးရွာဖွံ့ဖြိုးရေးကော်မတီ၏ အခန်းကဏ္ဍ
(ခ) ဖွံ့ဖြိုးရေး မိတ်ဖက် အဖွဲ့အစည်းများ
(ဂ) ကန်ထရိုက်နှင့် ဝန်ဆောင်မှုပေးသည့် အဖွဲ့အစည်းများ
(ဃ) ကျေးရွာ၏ ဖွံ့ဖြိုးရေးလုပ်ငန်းများလည်ပတ်ရန် နှင့် ပြုပြင်ထိန်းသိမ်းရန် အတွက် အဖွဲ့အစည်းဆိုင်ရာ နှင့် ငွေကြေးဆိုင်ရာ အစီအစဉ်များ

၁၁။ စီမံကိန်းကြီးကြပ်စစ်ဆေးခြင်းနှင့်အကဲဖြတ်သုံးသပ်ခြင်း ၂၆
(က) ကြီးကြပ်စစ်ဆေးခြင်း
(ခ) နှစ်ပတ်လည် ကျေးရွာဖွံ့ဖြိုးရေးစီမံကိန်း ဆောင်ရွက်ပြီးစီးမှု အကဲဖြတ်ခြင်း
(ဂ) နည်းပညာဆိုင်ရာ အကူအညီ

နောက်ဆက်တွဲ

နောက်ဆက်တွဲ (၁) ကျေးရွာဖွံ့ဖြိုးရေးစီမံချက်အထောက်အကူပြု ဇယားများ ၂၉

(၁) လူမှုစီးပွားရေး အခြေအနေ
ဇယား ၁ လူဦးရေ နှင့် လူဦးရေဆိုင်ရာ အချက်အလက်များ
ဇယား ၂ လုပ်သားအင်အား နှင့် ဝင်ငွေရ လုပ်ငန်း အမျိုးအစား
ဇယား ၃ လုပ်ငန်းနှင့် ကျား၊ မအလိုက် အနည်းဆုံးနှင့် အများဆုံးလုပ်အားခနှုန်းထား
ဇယား ၄ ကျေးရွာ၏စိုက်ပျိုးမြေပိုင်ဆိုင်မှု
ဇယား ၅ ဓာတ်သတ္တုနှင့် အခြားသဘာဝ အရင်းအမြစ်များ
ဇယား ၆ ဥစ္စာဓနအဆင့်အခြေအနေ

ဇယား ၇ ဈေးငှားခြင်းမရှိဘဲ တစ်နေ့လျှင် နှစ်နပ်စားနိုင်သည့် အိမ်ထောင်စုများ
ဇယား ၈ ကူညီ စောင့်ရှောက်မှုအထူးလိုအပ်သော အုပ်စုများ၏ထိခိုက်လွယ်မှုအခြေအနေ
ဇယား ၉ ကျေးရွာ၏ထိခိုက်သက်ရောက်လွယ်မှု အခြေအနေ
ဇယား ၁၀ ထိခိုက်သက်ရောက်မှုခံရနိုင်သည့်အုပ်စု

(၂) ကဏ္ဍအသီးသီး၏လက်ရှိ ဖွံ့ဖြိုးရေး အခြေအနေ

ဇယား ၁၁ ကျေးရွာတွင်းရှိ လူထုအခြေပြု အဖွဲ့အစည်းများ
ဇယား ၁၂ ကျေးရွာဖွံ့ဖြိုးရေးဆောင်ရွက်နေသော ပြင်ပအဖွဲ့အစည်းများ
ဇယား ၁၃ ကျေးရွာ၏စိုက်ပျိုးမြေပိုင်ဆိုင်မှု၊မြေယာပိုင်ဆိုင်သည့် အိမ်ထောင်စု

ဇယား ၁၄ ကျေးရွာ၏ ရေအရင်းအမြစ် နှင့် ရေသွင်းဧရိယာ
ဇယား ၁၅ အဓိကသီးနှံများနှင့် အထွက်နှုန်း
ဇယား ၁၆ ကျေးရွာ၏ စိုက်ပျိုးရေးသုံး ကိရိယာများ ပိုင်ဆိုင်မှု
ဇယား ၁၇ သီးနှံထုတ်လုပ်မှု တိုးစေရန်အတွက် အခွင့်အလမ်းများ
ဇယား ၁၈ သီးနှံထုတ်လုပ်မှုအတွက် ပြဿနာနှင့် စိန်ခေါ်မှုများ
ဇယား ၁၉ မွေးမြူရေးနှင့်ငါးလုပ်ငန်းဆောင်ရွက်မှုအခြေအနေ
ဇယား ၂၀ မွေးမြူရေးကဏ္ဍ ထုတ်လုပ်မှုတိုးတက်စေရန်အတွက် အခွင့်အလမ်းများ
ဇယား ၂၁ မွေးမြူရေး နှင့် သားငါးထုတ်လုပ်မှုအတွက် ပြဿနာနှင့်စိန်ခေါ်မှုများ
ဇယား ၂၂ စိုက်ပျိုးမွေးမြူရေး မဟုတ်သော အသက်မွေးလုပ်ငန်းများ
ဇယား ၂၃ စိုက်ပျိုးမွေးမြူရေးမဟုတ်သော စီးပွားရေးလုပ်ငန်းများ အတွက် အခွင့်အလမ်း၊ ပြဿနာနှင့်အခက်အခဲများ
ဇယား ၂၄ ရွှေ့ပြောင်းသွားလာမှု ဖြစ်ပေါ်လာပုံ၊ ပုံစံနှင့် အချိန်ကာလ
ဇယား ၂၅ ရွှေ့ပြောင်းသွားလာရခြင်း၏ အဓိက အကြောင်းရင်း
ဇယား ၂၆ ရွှေ့ပြောင်းလုပ်ကိုင်သူများမှ ပြန်ပို့ငွေ
ဇယား ၂၇ ကုန်စည်နှင့် ဝန်ဆောင်မှု၊ ဈေးကွက်လက်လှမ်းမီမှုအခြေအနေ
ဇယား ၂၈ ငွေကြေးလက်လှမ်းမီမှုနှင့် ဘဏ်လုပ်ငန်း
ဇယား ၂၉ သဘာဝပတ်ဝန်းကျင်နှင့် သဘာဝရင်းမြစ်စီမံခန့်ခွဲမှုအတွက် လက်ရှိ အလေ့အကျင့်နှင့် အခက်အခဲများ
ဇယား ၃၀ မူလတန်း၊ အလယ်တန်း၊ အထက်တန်းနှင့် တက္ကသိုလ်အဆင့် စာတတ်မြောက်မှုနှုန်း
ဇယား ၃၁ ကျောင်းတက်နှုန်း
ဇယား ၃၂ စာသင်ကျောင်းဆောင် အခြေအနေနှင့်ဝန်ဆောင်မှုများ
ဇယား ၃၃ ပညာရေး အခက်အခဲ နှင့် ပြဿနာများ
ဇယား ၃၄ အဖြစ်များသော ရောဂါများ
ဇယား ၃၅ လွန်ခဲ့သော ၁၂ လအတွင်း ကာကွယ်ဆေးထိုးနှံမှု

ဇယား ၃၆ ကျန်းမာရေး၊ အထောက်အပံ့နှင့် ဝန်ဆောင်မှုများ
ဇယား ၃၇ သောက်သုံးရေ ရရှိနိုင်မှု
ဇယား ၃၈ အိမ်သာအမျိုးအစား
ဇယား ၃၉ ကျား-မရေးရာကိစ္စရပ်ဆိုင်ရာ
ဇယား ၄၀ ကျေးရွာ၏ လမ်းတည်ရှိမှုအခြေအနေ
ဇယား ၄၁ ကျေးရွာ၏ တံတားတည်ရှိမှုအခြေအနေ
ဇယား ၄၂ ရေကြောင်း သယ်ယူပို့ဆောင်ရေး
ဇယား ၄၃ သယ်ယူပို့ဆောင်ရေးယာဉ်များ
ဇယား ၄၄ လျှပ်စစ်မီးရရှိမှု အခြေအနေ
ဇယား ၄၅ ဆက်သွယ်ရေး နှင့် သတင်းအချက်အလက်နည်းပညာ အခြေအနေ

ဇယား ၄၆ ယဉ်ကျေးမှုနှင့်လူငယ်ဖွံ့ဖြိုးရေးအခြေအနေ
ဇယား ၄၇ ဘေးကင်းလုံခြုံရေး၊ ဝန်ဆောင်မှု အထောက်အကူများအား လက်လှမ်းမှီမှု
ဇယား ၄၈ မှုခင်းဖြစ်ပွားမှု အခြေအနေ

နောက်ဆက်တွဲ (၂) ကျေးရွာ ဖွံ့ဖြိုးရေးကွင်းဆက် (ပြဿနာ ဆန်းစစ်ခြင်းမှ ဖြေရှင်းနည်း အထိ) **၈၂**

နောက်ဆက်တွဲ (၃)ကျေးရွာ ဖွံ့ဖြိုးရေးအဖွဲ့ဝင်များစာရင်း **၈၅**

ကိုးကားစာရင်း **၈၆**

စကားချီး

ဤကျေးရွာဖွံ့ဖြိုးရေးစီမံချက်သည် ၂၀၂၁/၂၂ ခု၊ (၆)လဘတ်ဂျက်မှ ၂၀၂၅/၂၆ ခုနှစ် အထိ (၅)နှစ်ကြာ အကောင်အထည်ဖော်ဆောင်ရွက်မည့် ကျွန်ုပ်တို့ ကျေးရွာ၏ ပထမဦးဆုံးသော လူအများပါဝင် ရေးဆွဲထားသည့် ကျေးရွာဖွံ့ဖြိုးရေးစီမံချက် ဖြစ်ပါသည်။ ကနဦးအနေဖြင့် စီမံချက် ဖြစ်မြောက်ရေးအတွက် လိုအပ်သော နည်းပညာများ ပံ့ပိုးပေးသော သမဝါယမနှင့် ကျေးလက် ဖွံ့ဖြိုးရေးဝန်ကြီးဌာန၊ ကျေးလက်ဒေသဖွံ့ဖြိုးတိုးတက်ရေးဦးစီးဌာနအား အထူးပင်ကျေးဇူးတင် ရှိပါသည်။ အရေးကြီးသော အချက်အလက်များနှင့် အကြံဉာဏ်များကို တက်တက်ကြွကြွ ပံ့ပိုးပေးသော ကျေးရွာအုပ်စုအုပ်ချုပ်ရေးမှူးနှင့် သက်ဆိုင်ရာ ဝန်ထမ်းများကိုလည်း ကျေးဇူးတင်ရှိပါသည်။

ကျွန်ုပ်တို့ကျေးရွာတွင် ကျွန်ုပ်တို့ကိုယ်တိုင်ရပ်ရွာလုပ်ငန်းများကို စီစဥ်ချမှတ် ဆောင်ရွက်ခဲ့ကြသော်လည်း လူထုအများ စနစ်တကျ ပူးပေါင်းပါဝင်ဆောင်ရွက်သည့် နည်းလမ်းများနှင့် လုပ်ထုံးလုပ်နည်းများကို မသိခဲ့ကြပါ။ လူထုကိုယ်တိုင် စနစ်တကျ ပူးပေါင်းဆောင်ရွက်နည်းကို အသုံးပြု၍ ကျွန်ုပ်တို့ အချင်းချင်းတိုင်ပင်ဆွေးနွေးညှိနှိုင်း အဖြေရှာကြရာတွင် ကူညီပံ့ပိုးပေးသည့် အစီအစဉ် ရေးဆွဲရေးကျွမ်းကျင်သူအဖွဲ့တစ်ဖွဲ့ကို မြို့နယ်ကျေးလက်ဒေသဖွံ့ဖြိုးတိုးတက်ရေး ဦးစီးဌာနမှ စီစဉ်ဆောင်ရွက်ပေးပါသည်။ ဤလုပ်ငန်းစဉ်ကြောင့် ကျွန်ုပ်တို့သည် ကျေးရွာဖွံ့ဖြိုးရေး အစီအစဉ်ရေးဆွဲရာတွင် ကိန်းဂဏန်းနှင့် သတင်းအချက်အလက်တို့၏ အရေးပါမှုကို သိရှိရုံသာမက ကျေးရွာအုပ်စု အုပ်ချုပ်ရေးမှူးရုံးကဲ့သို့သော ကိန်းဂဏန်းအချက်အလက်ရရှိနိုင်သော နေရာများ မှလည်း ကောက်ယူရရှိခဲ့ပါသည်။ ထို့ပြင်ထပ်မံလိုအပ်သော ကိန်းဂဏန်း၊ အချက်အလက်များနှင့် နည်းပညာပံ့ပိုးမှုတို့ကို မြို့နယ်အဆင့် ဌာနဆိုင်ရာများမှ ရယူရန်လိုအပ်ကြောင်းကိုလည်း ကောင်းစွာသိရှိခဲ့ပါသည်။

ယခုရေးဆွဲထားသော အစီအစဉ်ကို ထပ်မံရရှိသည့် ကိန်းဂဏန်းအချက်အလက်များ ထပ်ဖြည့်ပေးခြင်းဖြင့် ပိုမိုကောင်းလာမည်မှာသေချာပါသည်။ ဤလုပ်ငန်းသည် ဆက်လက် လုပ်ဆောင်ရမည့် လုပ်ငန်းဖြစ်ပြီး လုပ်ငန်းဆောင်ရွက်နေမှုတစ်ဝက်ခန့်အရောက်တွင် လုပ်ငန်း တိုးတက်မှု၊ ပေါ်ပေါက်လာသည့် အခက်အခဲများနှင့် ဦးစားပေးရွေးချယ်မှုများနှင့် လုပ်ငန်း အစီအစဉ်များကို မူဘောင်အတွင်း ပြုပြင်ပြောင်းလဲမှုများ ဆက်လက်လုပ်ဆောင် သွားရပါမည်။

ဤဖွံ့ဖြိုးရေးအစီအစဉ်တွင် ဖော်ပြပါရှိသော ဦးစားပေးလုပ်ငန်းများ စုစည်းဆောင်ရွက် နိုင်ရန်အတွက် ကျေးရွာအုပ်စုအုပ်ချုပ်ရေးမှူး၊ ကျေးလက်ဒေသဖွံ့ဖြိုးတိုးတက်ရေးဦးစီးဌာနတို့၏ ဆက်လက်ပံ့ပိုးမှုများ ရရှိနိုင်မည်ဟု ကျွန်ုပ်တို့ မျှော်လင့်ပါသည်။ ဆက်လက်၍ နောင်တွင်လည်း ကျွန်ုပ်တို့၏ဖွံ့ဖြိုးရေးဆိုင်ရာ အားထုတ်မှု အခြေအနေများကို ဆန်းစစ်သုံးသပ်ရန်နှင့် အကဲဖြတ်ရန်အတွက် ပံ့ပိုးကူညီမှုများ ရရှိနိုင်မည် ဖြစ်ပါကြောင်း ယုံကြည်ပါသည်။

ဤအစီအစဉ်တွင်အပိုင်း(၂)ပိုင်းပါရှိပါသည်။ အပိုင်း(က)တွင် ဖွံ့ဖြိုးရေးဗျူဟာနှင့် လုပ်ငန်း အစီအစဉ် တို့ပါဝင်ပါသည်။ အကောင်အထည်ဖော်မည့်ဗျူဟာ၊ ဦးစားပေးလုပ်ငန်း အစီအစဉ်များ၊ ဘတ်ဂျက်နှင့် ငွေကြေးဆိုင်ရာရရှိနိုင်မည့် လမ်းကြောင်းနှင့် လုပ်ငန်းဆောင်ရွက်မှု အဆင့်ဆင့်တို့ကို

အဓိက ဖော်ပြထားပါသည်။ အပိုင်း(ခ)သည် စီမံကိန်းဆိုင်ရာ အချက်အလက်၊ အကြောင်းအရာများဖြစ်ပြီး အဆိုပြုစီမံကိန်းလုပ်ငန်းများ၏ အသေးစိတ်အချက်အလက်များ ပါဝင်ပါသည်။

နိုဝင်ဘာလ၊ ၂၀၂၁ ခုနှစ်။

ကျေးရွာဖွံ့ဖြိုးရေးအဖွဲ့
ကံလယ်ကျေးရွာ
ငဖဲမြို့နယ်

ကံလယ်ကျေးရွာ အရင်းအမြစ်ပြမြေပုံ၊ ဖေဖဲမြို့နယ်

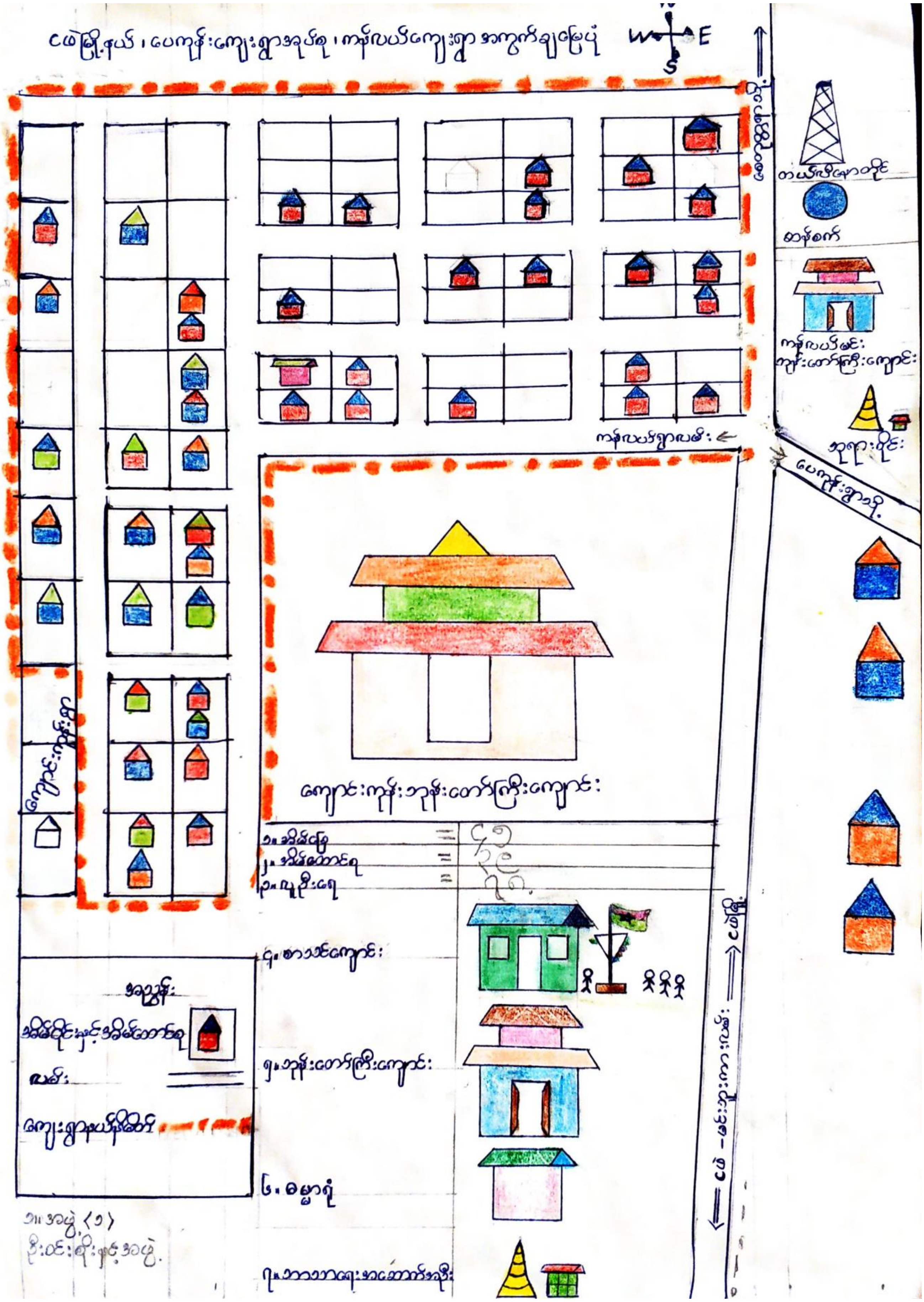

အပိုင်း(က) ကျေးရွာဖွံ့ဖြိုးရေး ဗျူဟာ နှင့် လုပ်ငန်းအစီအစဉ်

၁။ နိဒါန်း

(က)ရည်ရွယ်ချက်

ဤကျေးရွာဖွံ့ဖြိုးရေးအစီအစဉ်သည် အစိုးရဌာနများ၊ ပြည်တွင်း/ ပြည်ပအဖွဲ့အစည်းများ၏ နိုင်ငံအတွင်း ဆောင်ရွက်ခဲ့ပြီးသော ဖွံ့ဖြိုးရေးလုပ်ငန်းအတွေ့အကြုံများကို လေ့လာသုံးသပ်ပြီး တစ်နိုင်ငံလုံး ကျေးရွာဖွံ့ဖြိုးရေး စီမံကိန်းများ ရေးဆွဲအကောင်ထည်ဖော်မည့် အစီအစဉ်သစ် ဖြစ်ကြောင်းသိရှိရပါသည်။

ကျွန်ုပ်တို့၏ ပထမဦးဆုံးသော ကျေးရွာဖွံ့ဖြိုးရေးအစီအစဉ်ကို နိုင်ငံတော်၏အကူအညီဖြင့် ရေးဆွဲရာတွင် ကျေးရွာလူကိုယ်တိုင်တက်ကြွစွာပါဝင်၍ ရေးဆွဲခဲ့ပါသည်။ ယခင်ကဖွံ့ဖြိုးရေး အစီအစဉ် ရေးဆွဲရေး အတွေ့အကြုံမရှိခဲ့ပါ။ ဤအစီအစဉ် ရေးဆွဲပြီးနောက် ကျေးရွာ၏ ဖွံ့ဖြိုးဆိုင်ရာ ကိန်းဂဏန်း၊ သတင်းအချက် အလက်များပြုစုရန် အရေးကြီးပုံကို အလေးထား မိလာကြပါသည်။ ထို့အပြင် ကျေးရွာအုပ်စုအုပ်ချုပ်ရေးမှူးရုံး၊ ဌာနဆိုင်ရာများစသည်တို့ထံမှ လိုအပ်သောကိန်းဂဏန်း၊ သတင်းအချက်အလက်များ ရယူရန်နှင့် ကျွန်ုပ်တို့၏ ကျေးရွာစီမံကိန်း အကောင်ထည်ဖော်ရန် လိုအပ်သောနည်းပညာများရရှိရန် အရေးကြီးကြောင်းကိုပါ သတိပြုမိ ပါသည်။

ဤအစီအစဉ်တွင်ကျေးရွာ၏ လက်ရှိလူမှုစီးပွားရေးနှင့် ဖွံ့ဖြိုးရေးအခြေအနေများ၊ ကြုံတွေ့ နေရသော ပြဿနာများ၊ ထိုပြဿနာများဖြစ်ရသည့်အရင်းခံအချက်များ၊ ဖွံ့ဖြိုးရေးကို အပံ့အပိုးဖြစ်စေသော အချက်များနှင့် အဟန့်အတားဖြစ်စေသောအချက်များ၊ (၅)နှစ်တာကာလ အပြီးတွင် ရရှိအောင် ဆောင်ရွက်လိုသည့်ရည်မှန်းချက်များ၊ ထိုရည်မှန်းချက်များရရှိရန် ကျွန်ုပ်တို့ ကျေးရွာအနေနှင့် ဆောင်ရွက်မည့် နည်းဗျူဟာများ၊ စီမံချက်များကို ရှင်းရှင်းလင်းလင်း ဖော်ပြထားပါသည်။ ထို့ပြင် ဦးစားပေးလုပ်ငန်းများ လုပ်ဆောင်ရန် လိုအပ်သောအရာများနှင့် ငွေကြေးရရှိနိုင်မည့်လမ်းကြောင်းများကိုလည်းဖော်ပြထားပါသည်။

ကျွန်ုပ်တို့၏ ဖွံ့ဖြိုးရေးမိတ်ဖက်များဖြစ်သော အစိုးရဌာနများ၊ အစိုးရမဟုတ်သော အဖွဲ့အစည်းများ၊ အရပ်ဖက်လူမှုရေးအဖွဲ့အစည်းများ၊ ပုဂ္ဂလိကကဏ္ဍ၊ ဘဏ်များ၊ စာပေပညာ ရှင်များ၊ သတင်းနှင့် ပြည်သူ့ဆက်သွယ်ရေးအဖွဲ့အစည်းများ၏အာရုံစိုက်မှုကိုရစေပြီး ကျေးရွာ ဖွံ့ဖြိုးရေးနှင့်ပတ်သက်သူ မှန်သမျှတို့သည် ဤအစီအစဉ်မှတ်တမ်း၏အသုံးဝင်မှုများကို သိရှိစေရန် မျှော်လင့်ပါသည်။

နိုင်ငံတော်အစိုးရအဖွဲ့များအတွက် အသုံးဝင်မှု

ကျွန်ုပ်တို့၏ကျေးရွာအဆင့် အားထုတ်မှုများအတွက် မူဝါဒနှင့်ဖွံ့ဖြိုးရေးဆိုင်ရာ အကူအညီ များကို စုစည်းဆောင်ရွက်ပေးနိုင်ရန် ဤဖွံ့ဖြိုးရေးစီမံချက်ကိုမြို့နယ်အဆင့်၊ ပြည်နယ်နှင့် တိုင်းအဆင့်၊ ပြည်ထောင်စုအဆင့် အစိုးရအဖွဲ့အစည်းများအားတင်ပြမည်ဖြစ်ပါသည်။

ပုဂ္ဂလိကကဏ္ဍအဖွဲ့များအတွက် အသုံးဝင်မှုများအနေဖြင့် ကျေးရွာလူထု၏လိုလားချက်နှင့် ၎င်းတို့၏စီးပွားရေးဆိုင်ရာဝန်ဆောင်မှုများ ချိတ်ဆက်မှုဖွံ့ဖြိုးလာစေရန် ဗျူဟာမြောက်ဆောင်ရွက် လာနိုင်မည် ဖြစ်သည်။

အစိုးရမဟုတ်သောအဖွဲ့အစည်းများ (NGOs) ၊ အရပ်ဖက်လူမှုအဖွဲ့အစည်းများ (CSOs) နှင့် အလှူရှင် အဖွဲ့အစည်းများသည် ကျေးရွာလူထု၏အမှန်တကယ် လိုအပ်ချက်များနှင့် ဦးစားပေး ဆောင်ရွက်ရမည့် လုပ်ငန်းများအားပိုမိုသိရှိလာနိုင်မည် ဖြစ်သည်။

ဘဏ်လုပ်ငန်းရှင်များနှင့် အသေးစားချေးငွေလုပ်ငန်းရှင်များအနေဖြင့် ကျေးလက်ဒေသရှိ ငွေကြေးဆိုင်ရာလိုအပ်ချက်များအတွက် သတင်းအချက်အလက်များပိုမိုသိရှိလာနိုင်မည် ဖြစ်သည်။

နည်းပညာအထောက်အပံ့ပေးမည့် အဖွဲ့အစည်းများနှင့် တက္ကသိုလ်များအနေဖြင့် ကျွန်တော်တို့ကျေးရွာနှင့် ကျေးလက်လူထု၏ တိကျသောလိုအပ်ချက်များအားသိရှိလာခြင်းကြောင့် ကျွန်တော်တို့ ကျေးရွာနှင့်ဆိုင်သော ၎င်းတို့၏သုတေသနလုပ်ငန်းများကို စီစဉ်ဆောင်ရွက် လာနိုင်မည်ဖြစ်သည်။

မီဒီယာများ၊ ပြန်ကြားဆက်သွယ်ရေးနှင့်ပြည်သူ့အရေး ရပ်တည်မှုပေးသည့် အဖွဲ့အစည်းများ အနေဖြင့် ယုံကြည်ရလောက်သည့် သတင်းအချက်အလက်များကို ရရှိနိုင်မည်။

နိုင်ငံတကာဖွံ့ဖြိုးရေး မိတ်ဖက်များဖြစ်သည့် ကုလသမဂ္ဂအဖွဲ့အစည်းများ၊ နိုင်ငံတကာ ငွေကြေးဆိုင်ရာ အဖွဲ့အစည်းများ (ကမ္ဘာ့ဘဏ်၊ အာရှဖွံ့ဖြိုးရေးဘဏ်)၊ နိုင်ငံတကာ အစိုးရ မဟုတ်သော အဖွဲ့အစည်းများနှင့် အလှူရှင်အဖွဲ့အစည်းများအနေဖြင့် ၎င်းတို့အချင်းချင်း ပေါင်းစည်းဆောင်ရွက်မှု ပိုမိုကောင်းမွန်စေပြီး ကျေးရွာဖွံ့ဖြိုးရေးအစီအစဉ်များကို မြို့နယ်အဆင့် တွင် ပေါင်းစပ်ညှိနှိုင်း စီစဉ်မှုများပြုလာနိုင်ပါမည်။

(ခ) စီမံကိန်း၏လွှမ်းခြုံသက်ရောက်မှု

ယခင်ကဖွံ့ဖြိုးရေးအစီအစဉ်ရေးဆွဲရာတွင် အချိန်ကာလတစ်ခုအတွင်း ကျွန်ုပ်တို့ ကိုယ်တိုင် တတ်နိုင်သော ငွေကြေး၊ အစိုးရနှင့် အခြားအဖွဲ့အစည်းများထံမှ ရနိုင်မည့် အကူအညီများကို အခြေခံကာ ဦးစားပေးစီမံကိန်းများချမှတ်ခဲ့ပါသည်။ ယခုအခါ ယင်းသို့မဟုတ်ဘဲ ကျယ်ပြန့်သည့် ဖွံ့ဖြိုးရေးအမြင်ဖြင့် ရေးဆွဲထားပါသည်။

လူထုဦးဆောင်ပါဝင်သည့် လုပ်ကိုင်နည်းဖြစ်သောကြောင့် လူတိုင်းပါဝင်ခွင့် ရရှိပြီး အမြင်ရှင်းလင်းမှုရစေကာ ဖွံ့ဖြိုးမှုဖြစ်စဉ်တွင် လူထုကိုအဓိကနေရာတွင် ထားရှိခြင်းဖြစ်ပါသည်။ ဤသို့ဖြင့် လုပ်ငန်းများကို လူထုပါဝင်၍ စုစည်းခြင်း၊ ဦးစားပေးရွေးချယ် ဆောင်ရွက်ခြင်းအားဖြင့် ကျေးရွာလူထု၏ ဖွံ့ဖြိုးမှုကိုတိတိကျကျ ပံ့ပိုးပေးရာရောက်ပါသည်။

ကျွန်ုပ်တို့၏ ဖွံ့ဖြိုးရေးအစီအစဉ်ကိုအကောင်အထည်ဖော်ရာတွင် ပစ္စည်းအခက်အခဲ၊ ငွေကြေးအခက်အခဲ၊ နည်းပညာအခက်အခဲများ ရှိနေပါသည်။ သို့ဖြစ်၍ လက်တွေ့အကောင်အထည်ဖော်ရာတွင် ကျွန်ုပ်တို့ကျေးရွာဖွံ့ဖြိုးရေး လိုအပ်ချက်များအား အများဆုံးနှင့် အထိရောက်ဆုံးဖြည့်ဆည်းနိုင်မည့် စီမံကိန်းများကို ဦးစားပေးရွေးချယ် ဆောင်ရွက်ပါမည်။ ကျွန်ုပ်တို့၏ စွမ်းရည်နှင့် လိုအပ်သောအရင်းအနှီးများ ပြည့်စုံမှုပေါ် မူတည်၍ နောင်တွင် တဖြည်းဖြည်း တိုးချဲ့ဆောင်ရွက်သွားမည့် အစီအစဉ်မျိုး ဖြစ်ပါသည်။

၂။ ကျေးရွာ၏ပထဝီအနေအထားနှင့် သဘာဝသယံဇာတအရင်းအမြစ်များ

(က) တည်နေရာ၊ရာသီဥတုနှင့်မြေမျက်နှာသွင်ပြင်အနေအထား

ကျွန်တော်တို့ ကံလယ်ကျေးရွာသည် ပဒါန်း-ငဖဲ-စေတုတ္တရာကားလမ်းမှ ပေါ်တွင် တည်ရှိပြီး အုပ်ချုပ်ရေးရုံးစိုက်ရာ ငဖဲမြို့နှင့် ဆက်သွယ်သွားလာရလွယ်ကူသည်။ မြေပြန့်ဒေသတွင် တည်ရှိပြီး ကျေးရွာ၏ အဓိကအသက်မွေးဝမ်းကျောင်းလုပ်ငန်းမှာ စပါးစိုက်ပျိုးရေးလုပ်ငန်း ဖြစ်သည်။ ကျေးရွာတည်ရှိရာသည် မြေပြန့်ပိုင်းဖြစ်သော်လည်း ရခိုင်ရိုးမတောင်တန်းနှင့် နီးစပ်လျှက်ရှိပါသည်။

(ခ) သဘာဝအရင်းအမြစ်

လယ်ယာမြေ အသင့်အတင့်ရှိပြီး မြေပြန့်ဒေသဖြစ်ကာ မြေဆီအသင့်အတင့် ကောင်းမွန်သည်။ ကျေးရွာတွင် သဘာဝသယံဇာတထွက်ရှိမှုမရှိပါ။ လယ်စိုက်ပျိုးမြေ (၂၃.၂၁) ဧကကို မန်းရေလှောင်တမံမှ ဆည်ရေဖြင့် ရေသွင်းစိုက်ပျိုးပါသည်။ မြေအောက်ရေအသုံးပြု မရပါ ။ ယာမြေ (၃.၇၅)ဧကရှိပြီး နှမ်းနှင့်မြေပဲ အနည်းငယ်သာ စိုက်ပျိုးကြသည်။

၃။ ကျေးရွာ၏လူမှုဖွံ့ဖြိုးတိုးတက်ရေးအခြေအနေ

(က) လူဦးရေဆိုင်ရာအချက်အလက်များ

အိမ်ထောင်စုပေါင်း (၃၉) စု နှင့် ကျား၊ မ လူဦးရေပေါင်း (၁၄၇)ဦး ရှိကာ တစ်အိမ်ထောင်လျှင် ပျမ်းမျှလူဦးရေ (၄)ဦးနှုန်းရှိပြီး နိုင်ငံတော်၏ တစ်အိမ်ထောင်ပျမ်းမျှနှုန်း ၅ ဦးထက် လျော့နည်းသည်။ ကျေးရွာတွင် ဗမာလူမျိုးတို့နေထိုင်ကြပြီး အလုပ်လုပ်နိုင်သော အရွယ်သည် ကျေးရွာရှိလူဦးရေပေါင်း၏ (၆၈.၆၀%)ခန့်ရှိသဖြင့် လူသားအရင်းအမြစ်ကောင်း တစ်ရပ်ဖြစ်ကာ လူငယ်များကို လေ့ကျင့်သင်ကြားပေးပြီး ဒေသစီးပွါးရေးတိုးတက်အောင် စွမ်းဆောင်နိုင်သည်။ အလုပ်လုပ်နိုင်သောအရွယ်ရှိ အမျိုးသမီးဦးရေသည် အမျိုးသားဦးရေထက် (၁.၈%)မျှ ပိုများသည်။

(ခ) စီးပွားရေးအခြေအနေ - ဝင်ငွေ၊ ပိုင်ဆိုင်မှုနှင့် မမျှတမှု

အဓိကဝင်ငွေရလုပ်ငန်းသည် စိုက်ပျိုးရေးလုပ်ငန်းဖြစ်ပြီး တစ်ရွာလုံး၏ ဝင်ငွေအနေအထားမှာ သီးနှံရိတ်သိမ်းချိန်တွင်သာ ဝင်ငွေရရှိပြီး ကျန်အချိန်များမှာ ဝင်ငွေရရှိမှု မရှိပါ။ ဆင်းရဲချမ်းသာ အဆင့်သတ်မှတ်မှုတွင် အိမ်ထောင်စုအားလုံး၏ ၃.၀၇% သည် အဆင်ပြေသော အဆင့်ဖြစ်ပြီး၊ ၄.၂၉% သည် အလယ်အလတ် အဆင့်၊ ၂၇.၆၁% သည် ဆင်းရဲသောအဆင့်ဟု သတ်မှတ်ကြသည်။ ကျေးရွာတွင် လယ်ယာ မြေပိုင်ဆိုင်မှု၊ လက်လှမ်းမှီမှုနှင့် ဆည်ရေသွင်း စိုက်ပျိုးနိုင်မှုတို့ကြောင့် ကျေးရွာစီးပွါးရေး အနေအထားမှာ အသင့်အတင့်ကောင်းသည်ဟု ပြောနိုင်သည်။ ချမ်းသာသော လယ်သမား အိမ်ထောင်စုများအပြင် လက်သမားနှင့် အစိုးရဝန်ထမ်းအချို့လည်း ငွေရေးကြေးရေအသင့်အတင့် အဆင်ပြေကြသည်။

ယင်းတို့အနက် ဆင်းရဲသားအဆင့်သည် ကျေးရွာတွင် အများဆုံးဖြစ်ပြီး မြေယာအနည်းငယ်ပိုင်သော တောင်သူများ၊ လက်လုပ်လက်စားများနှင့် မြေယာမဲ့ အိမ်ထောင်စုများပါဝင်သည်။ ကျေးရွာ၏ အဓိက ဂင်ငွေရ လုပ်ငန်းများမှာ စိုက်ပျိုးရေးလုပ်ငန်းဖြစ်ပြီး ကျေးရွာ၏ ဂင်ငွေသည် အသင့်အတင့်သာ ရှိပါသည်။

(ဂ) ဆင်းရဲနွမ်းပါးမှုနှင့် ထိခိုက်လွယ်မှု

ကျေးရွာတွင်မြေယာမဲ့အိမ်ထောင်စုများပြားသော်လည်း ရာသီအလိုက် လယ်ယာလုပ်ငန်း၊ လက်လီ၊ တနိုင်တပိုင် မွေးမြူရေးလုပ်ငန်းများတွင် အလုပ်အကိုင်ရှာဖွေကြပါသည်။ သီးနှံရာသီကုန်ဆုံးချိန်တွင် နယ်ထွက်၍ အလုပ်သွားရောက် လုပ်ကိုင်ကြပါသည်။ ကျေးရွာမှ ချို့တဲ့နှင့် အချို့တဲ့ဆုံးအိမ်ထောင်စုများ၏ ၃၀% ဖြစ်သော (၅၀)စုကို လေ့လာဆန်းစစ်မှုအရ ယင်းတို့မှာ သူတပါးထံမှ ချေးငှားပြီးမှ နပ်မှန်စွာ စားသုံးနိုင်ကြောင်း၊ မချေးငှားဘဲ စားသုံးနိုင်သူမှာ လုပ်အားခကြိုယူ၍ စားရကြောင်း တွေ့ရှိရပါသည်။ အကြွေးတင်ရှိမှုတွင် တွေ့ရှိခဲ့သော အိမ်ထောင်စု အားလုံးသည် အကြွေးငွေ (၅၀၀၀၀ိ/-) မှ (၂)သိန်းအထိ တင်ရှိနေကြသည်။

အခြားထိခိုက်လွယ်သော အိမ်ထောင်စုမှာ သက်ကြီးရွယ်အိုအနည်းစု တို့ဖြစ်ကြသည်။ သက်ကြီးရွယ်အို များမှာလည်း ကျေးရွာ၏ အထောက်အပံ့မှုဖြင့် စားသောက်နေရပါသည်။

(ဃ) ကျန်းမာရေးနှင့် အာဟာရ

ကျေးရွာတွင် ရွာသားအများစုသည် သာမန်အားဖြင့် ကျန်းမာရေးကောင်းမွန်ကြပြီး အာဟာရပြည့်ဝမှု ရှိကြသည်။ ကလေးငယ်အများစုလည်း ကျန်းမာကြသည်။ သွေးလွန်တုပ်ကွေး

နှင့် ငှက်ဖျားရောဂါမှာ နှစ်စဉ် ဖြစ်ပွါးမှုအနည်းငယ်ရှိကြောင်း တွေ့ရသည်။ အမျိုးသမီး၊ လူငယ်လူရွယ်၊ သက်ကြီးပိုင်းတို့သည်လည်း တစ်ကိုယ်ရည်သန့်ရှင်းရေးနှင့် ကျန်းမာရေး အသိအမြင်များ ရှိကြသည်။ ကျေးရွာသားများအနေဖြင့် အခြေခံကျန်းမာရေး စောင့်ရှောက်မှုများကို ကျေးရွာအနီးတွင် ရရှိနိုင်ကြပြီး၊ (၁)မိုင် (၃)ဖာလုံကွာဝေးပြီး ကားလမ်းဖြင့် အလွယ်တကူ သွားလာနိုင်သော မြို့နယ်ဆေးရုံ၊ ဆေးဆိုင်များနှင့်လည်း လက်လှမ်းမီပါသည်။

ကျေးရွာတွင် သောက်သုံးရေကို ငဖဲမြို့နယ် မြို့မလယ်ကွင်းမှ စက်တပ်တုံကင်းဖြင့် သောက်သုံးရေရရှိသဖြင့် ဝမ်းပျက်ဝမ်းလျှောရောဂါဖြစ်ပွားမှုများ နည်းပါးကြောင်း တွေ့ရှိရပါသည်။

(င) ပညာရေးနှင့် ကျွမ်းကျင်မှုများ

ကျေးရွာ၏ပညာရေးအဆင့်အတန်းသည် ပညာရေးအားပေးမှု နည်းကြောင်း တွေ့ရှိရပါသည်။ ရွာသားအများစုသည် အခြေခံပညာအဆင့်ရှိကြပြီး၊ ဘွဲ့ရအရေအတွက် နှင့် ဂန်ထမ်း အရေအတွက်မှာလည်း အနည်းငယ်ရှိသည်။ အခြေခံပညာရေးကို ကျေးရွာအနီး ပေကုန်းအခြေခံပညာအလယ်တန်းကျောင်း(ခွဲ)တွင် တက်ရောက်သင်ကြားနိုင်ပါသည်။ သို့သော် အသက်မွေးဝမ်းကျောင်းလုပ်ငန်းများမှာ □□ညာပိုင်ဆိုင် ကျွမ်းကျင်မှု နည်းပါးပြီး၊ လူငယ်လူရွယ်များအတွက် အလုပ်အကိုင် အခွင့်အလမ်းများ နည်းပါးပါသည်။

(စ) ကျား-မရေးရာ ကိစ္စဆိုင်ရာ

ကျေးရွာတွင် ကျား-မရေးရာကိစ္စဆိုင်ရာအနေအထားမှာ တန်းတူ အခွင့်အရေး ရရှိသည်။ ကျား-မ ရေးရာဆိုင်ရာ တာဝန်ယူမှု အပိုင်းတွင်လည်း ကျေးရွာလူမှုအဖွဲ့အစည်းများတွင် မျှတမှု ပါဝင်မှု ရှိပါသည်။ ကျေးရွာတွင် ကျားနှင့်မအကြား ဒုစရိုက်မှု နှင့် ခွဲခြားဆက်ဆံခြင်းကိစ္စများ မတွေ့ရပါ။

ကျေးရွာတွင် အမျိုးသား၊ အမျိုးသမီးများသည် သာမန်အားဖြင့်ပညာရေးနှင့် အခြား နယ်ပယ်များတွင် အခွင့်အရေးတူညီစွာ ရရှိပါသည်။ ပညာရေးနှင့် ဆိုင်သော ကိန်းဂဏန်းများတွင် မူလတန်းအဆင့်၌ မိန်းကလေး အရေအတွက်သည် ယောကျ်ားလေးအရေအတွက်အောက် နည်း၍ အလယ်တန်း နှင့် အထက်တန်းတွင်လည်း ယောကျ်ားလေးအရေအတွက်အောက် နည်းပါသည်။ ထို့ကြောင့် အမျိုးသမီးများအတွက် ပညာသင်ယူရေးဆိုင်ရာ အခွင့်အရေးမှာ အမျိုးသားများနှင့် ပျမ်းမျှအားဖြင့် အတူတူပင်ဖြစ်သည်။ သို့သော် ကျေးရွာတွင် နေ့တွက် လုပ်အားခ ငွေများမှာ အမျိုးသားများက ပိုမိုရကြသည်။ ဥပမာအားဖြင့် လုပ်အားသဘာဂနှင့် အင်အားစိုက် ထုတ်မှု တူညီသော်လည်း အမျိုးသမီးများသည် အမျိုးသားများထက် လုပ်အားခ လျော့နည်းပြီးရကြသည်။

အုပ်ချုပ်မှုပိုင်းတွင် ယောကျ်ားများနှင့်တန်းတူ မပါဝင်သော်လည်း အမျိုးသမီးများနှင့် သက်ဆိုင်သော အုပ်ချုပ်မှုပိုင်းတွင် ပါဝင်ကြသည်။ ကျား-မတန်းတူညီမျှမှုနှင့် ပတ်သက်၍ အသိပညာပေးခြင်းများ မြှင့်တင်ဆောင်ရွက်ပေးခြင်းဖြင့် ကျား-မတန်းတူညီမျှမှုတို့အတွက် ပိုမိုအထောက်အပံ့ ဖြစ်လာနိုင်ပါသည်။

၄။ ကဏ္ဍအသီးသီး၏လက်ရှိဖွံ့ဖြိုးမှုအခြေအနေများ

(က) ဖွံ့ဖြိုးရေးဆိုင်ရာစီမံအုပ်ချုပ်မှု

ကျေးရွာတွင် စီးပွားရေးအသင်းအဖွဲ့(၁)၊ လူမှုရေးအသင်းအဖွဲ့(၂)ဖွဲ့တို့ရှိသည်။ ကျေးရွာလူငယ်အဖွဲ့မှ လူမှုရေး၊ ဘာသာရေးအစရှိသော ရပ်ရွာလိုအပ်ချက်စသည့် လူမှုရေးလုပ်ငန်း များကို ဆောင်ရွက်လျှက်ရှိပြီး၊ လှုပ်ရှားဆောင်ရွက်မှုအားကောင်းသည်။ WFPအဖွဲ့အစည်းမှာ စိုက်ပျိုးရေးအတွက် အထောက်အပံ့များရှိပြီး ကျောင်းသား/သူများကို နေ့တိုင်းကလေးများ ဉာဏ်ဖွံ့ဖြိုးမှုနှင့် ကိုယ်ခန္ဓာအာဟာရများ ရရှိစေရေးအတွက် ကူညီမှုများရှိကြောင်း တွေ့ရှိရပါသည်။ ကျေးရွာရှိ အဆိုပါအဖွဲ့အစည်းများမှာ (၁)ဖွဲ့နှင့်(၁)ဖွဲ့အကြား ချိတ်ဆက်ဆောင်ရွက်မှု၊ အဖွဲ့အစည်းဆိုင်ရာ သဘောတရားတို့နှင့်ပတ်သက်၍ အားနည်းကြပြီး အဖွဲ့အစည်းများ စွမ်းဆောင်ရည်မြှင့်တင်ရေး သင်တန်းများရရှိနိုင်ပါက ဖွံ့ဖြိုးရေးဆိုင်ရာစီမံအုပ်ချုပ်မှု ပိုမိုတိုးတက်ကောင်းမွန်လာနိုင်ပါသည်။

(ခ) သီးနှံ၊ သားငါး ထုတ်လုပ်ရေးကဏ္ဍ

ကျေးရွာတွင် စပါးကို အဓိကထားစိုက်ပျိုးကြသည်။ ကျေးရွာတွင် ဆည်ရေသောက်ဧရိယာ(၂၆.၉၆)ကေရှိပြီး ထိုလယ်ကေများတွင် စပါး၊ မြေပဲ၊ နှမ်းတို့ကို သီးညှပ်အနေဖြင့် စိုက်ပျိုးကြပါသည်။ ပျမ်းမျှအထွက်နှုန်းမှာစပါးတစ်ကေတွင် (၅၀)တင်း၊နှင့် နှမ်းတစ်ကေတွင် (၇)တင်း နှုန်း ထွက်ရှိပါသည်။

ကျေးရွာရှိ တောင်သူများလက်ဝယ် စိုက်ပျိုးရေးသုံးကရိယာများ အနည်းငယ်သာရှိပြီး၊ စိုက်ပျိုးရေးနည်းပညာများထပ်မံ တိုးလာရန်လိုအပ်သည်။ တောင်သူအများစုသည် လယ်ယာလုပ်ငန်းခွင်အတွက် အလုပ်သမားမလုံလောက်မှုပြဿနာကို ရင်ဆိုင်ရတတ်ပြီး လုပ်အားခပိုမိုပေးမှ အလုပ်သမားများကို ငှားရမ်းရရှိနိုင်ကြကာ ကုန်ကျစရိတ်မြင့်မားရသည်။တချို့တောင်သူများမှာ အလုပ်သမားရှားပါးမှုနှင့် ကုန်ကျစရိတ်မြင့်တက်မှုကို ကျော်လွှားနိုင်ရန် စပါးစိုက်ရာတွင် တပိုင်တနိုင်သာ စိုက်ပျိုးကြရသည်။ တောင်သူများသည် မိုးရွာသွန်းမှုမညီညွတ်သဖြင့် စိုက်ခင်းများတွင် အဖျက်ပိုးများ ကျရောက်မှုကို ပိုမိုတွေ့ရသည်။ ထိုအဖျက်ပိုးများသည် ပိုးသတ်ဆေးတချို့ကို ခံနိုင်စွမ်း ရှိကြပြီး၊ တောင်သူများအနေဖြင့် ထိရောက်သော ဖျက်ပိုးနှိမ်နင်းရေးနည်းစနစ်ကို လိုလားနေကြပါသည်။

ကျေးရွာတွင် နွားမွေးမြူသည့် အိမ်ထောင်စု (၄)စု ရှိပြီး၊ ကြက်မွေးမြူသည့် အိမ်ထောင်စုသည် (၁၂)စု မွေးမြူကြပြီး၊ ဝက်မွေးမြူသည့် အိမ်ထောင်စုမှာ (၆)စု မွေးမြူ ကြသည်။ ၎င်းမွေးမြူရေးတို့သည် တနိုင်တပိုင်မျှဖြစ်ကြသည်။ ရာသီအလိုက် ဖြစ်ပွားတတ်သော တိရစ္ဆာန်ရောဂါများ အထူးသဖြင့် ကြက်လည်လိမ်ရောဂါသည် အဖြစ်များပြီး ရောဂါကြောင့် သေဆုံးပျက်စီးမှုများရှိတတ်သည်။ အဓိက နွားများတွင် ခွာနာ၊ လျှာနာ အနည်းငယ်သာဖြစ်ပြီး နည်းပညာဝန်ဆောင်မှုများကို မြို့နယ်မွေး/ကုဦးစီးဌာနမှ ရရှိနိုင်သော်လည်း ဝန်ထမ်းမလုံလောက်မှုကြောင့် လွှမ်းခြုံဆောင်ရွက်ပေးနိုင်မှု အားနည်းပါသည်။ မွေးမြူရေး လုပ်ငန်းပိုင်းဆိုင်ရာ အဟန့်အတားများအနေဖြင့် ဆင်းရဲသောအိမ်ထောင်စုများက မွေးမြူရေး လုပ်ငန်း တည်ထောင်ခြင်းနှင့် တိုးချဲ့ဆောင်ရွက်ရန် ချေးငွေကို အလွယ်တကူမရရှိနိုင်ကြချေ။ ကျေးရွာရေမြေနေရာ အဆင်မပြေမှုကြောင့် ငါးမွေးမြူရေးလုပ်ငန်းများ မရှိပါ။

(ဂ) စိုက်ပျိုး၊မွေးမြူရေးမဟုတ်သော အသက်မွေးဝမ်းကျောင်းလုပ်ငန်းများ

ကျွန်တော်တို့ကျေးရွာတွင် အိမ်တွင်းမှုကုန်ထုတ်လုပ်ငန်းမရှိပါ။ အခြားဝင်ငွေရ လုပ်ငန်း များမှာ နေ့စားအလုပ်များ၊ လက်သမားလုပ်ငန်း၊ အစိုးရဝန်ထမ်းလုပ်ငန်းတို့ ဖြစ်ကြသည်။ အခြားလုပ်ငန်းအများစုမှာ ရာသီအလိုက် အမျိုးအစားကွဲ၍ တွက်ခြေကိုက်မှုအနည်းအပါးမှ အသင့်တင့် အနေအထားတွင်ရှိသည်။ လက်လုပ်လက်စားများမှာ စိုက်ပျိုးရိတ်သိမ်းချိန်၌သာ အလုပ်အကိုင်ရှိပြီး ကျန်အချိန်များတွင် အလုပ်အကိုင်နှင့်ဝင်ငွေ မမှန်ခြင်းကြောင့် နယ်ထွက် လုပ်ကိုင်ကြပြီး တွက်ခြေကိုက်မှုနည်းပါးသည်။

ကျေးရွာတွင် အလုပ်လုပ်နိုင်သော ဦးရေများပြားပြီး ထိုအခြေအနေမှာ ကျေးရွာ၏ အလား အလာကောင်းတစ်ရပ်ဖြစ်သည်။ မြို့ပေါ်တွင် အသက်မွေးဝမ်းကျောင်းသင်တန်းအချို့ကို ဝန်ဆောင်မှုပေးနိုင်သော လုပ်ငန်းများရှိသော်လည်း ရွာသားအများစုသည် အဆိုပါသင်တန်းများနှင့် အထိအတွေ့နည်းပါးကြသည်။ လုပ်ငန်းခွင်သုံး ပညာအရည်အချင်းပိုင်းတွင်လည်း အနည်းငယ် နိမ့်ကျကြပြီး သင်တန်းစရိတ် အကုန်အကျခံရန်နှင့် လုပ်ငန်းထူထောင်ရန်လည်း မတတ်နိုင်ချေ။ ငွေကြေးအဆင်ပြေသော အိမ်ထောင်စုအချို့သာ အပ်ချုပ်၊ ဝပ်ရှော့သင်တန်းများသို့ သွားရောက်၍ သင်ယူနိုင်ပါသည်။

(ဃ) ပတ်ဝန်းကျင်နှင့် သဘာဝအရင်းအမြစ်များ စီမံခန့်ခွဲမှု

ကျေးရွာတွင် စပါးစိုက်ခင်းများတွင် ဖျက်ပိုးနှင့်ရောဂါများကျရောက်တတ်ခြင်းကြောင့် ပိုးသတ်ဆေးနှင့် ဓာတုမြေသြဇာသုံးစွဲမှုများပြားသဖြင့် မြေဆီလွှာအရည်အသွေး နိမ့်ကျလာနိုင်

သည်။ တောင်သူအများစုသည် စိုက်ခင်းတွင် ပိုးမွှားများ နှိမ်နင်းရာတွင် ဓါတုပိုးသတ်ဆေး များကိုသာ အသုံးပြုမှုများပြားသည်။ စွန့်ပစ်ပစ္စည်း စီမံခန့်ခွဲမှုတွင်လည်း ပလပ်စတစ်အိတ်ခွံ၊ ပုလင်းခွံ၊ ဗူးခံများကို စနစ်တကျ မစွန့်ပစ်ကြသဖြင့် သဘာဝပတ်ဝန်းကျင်ဆိုင်ရာ အသိပညာ ပေးရေးလုပ်ငန်းများ မြှင့်တင်ဆောင်ရွက်ပေးသင့်ပါသည်။

(င) ဘဏ်နှင့်ငွေကြေးဆိုင်ရာ ဝန်ဆောင်မှု

ကျေးရွာမှတောင်သူများသည် မြန်မာ့လယ်ယာဖွံ့ဖြိုးရေးဘဏ်မှ ထုတ်ချေးသော ချေးငွေကို တစ်နှစ်အတိုးနှုန်း (၇၀)ပြားတိုးဖြင့် (၆)လ၊တစ်ဧကလျှင် (၁၅၀၀၀၀/-)ဖြင့် အများဆုံး(၁၀)ဧက သတ်မှတ်ထုတ်ချေးပေးပါသည်။ တချို့အိမ်ထောင်စုများမှာ ငွေတိုးချေးစားသူများထံမှ အတိုးကြီး ပေး၍ လည်းကောင်း၊ မိတ်ဆွေ၊ ဆွေမျိုးများထံမှ နားလည်မှုကတိဖြင့် ချေးယူကြရပါသည်။

ကျေးရွာသားအများစုသည် ချေးငွေကို အကြောင်းရင်းမျိုးစုံ(ရိက္ခာ၊ ကျန်းမာရေး၊ ပညာရေး၊ လူမှုရေး) တို့အတွက် အထူးသဖြင့် စားနပ်ရိက္ခာအတွက် ချေးယူကြပြီး ကျေးရွာတွင် လိုအပ်ချက်များပြားကြောင်း တွေ့ရပါသည်။

(စ) ပညာရေး၊ ကျန်းမာရေး၊ ရေနှင့်ပတ်ဝန်းကျင်သန့်ရှင်းရေး

ကျေးရွာတွင် ကျေးရွာပိုင်မူလတန်းစာသင်ကျောင်းရှိပြီး အလယ်တန်းနှင့် အထက်တန်းတက်ရောက်ရမည့် ကျောင်းသူ/သားများသည် အစိုးရသတ်မှတ်ပေးသော ပေကုန်း အလယ်တန်း(ခွဲ)ကျောင်းတွင် ပညာသင်ကြားရပါသည်။ စာသင်ကျောင်း သည် ကြမ်းခင်းဧရိယာစုစုပေါင်း ၁၅၀'ရှိပြီး သွပ်မိုး၊ ပျဉ်နံရံကာနှင့် ပျဉ်အခင်းကျောင်းဆောင်တွင် သင်ကြားပေးပါသည်။ အဆိုပါကျောင်းသည် ပေကုန်းကျေးရွာတွင် တည်ရှိပြီး ရွာမှကျောင်းသို့ အကွာအဝေးမှာ (၁)မိုင်ခန့်သာရှိပြီး ခြေလျင်သွားရောက် တက်နိုင်ပါသည်။ ကျောင်းသုံး ပရိဘောဂများ ပြည့်စုံလုံလောက်မှုမရှိပါ။ လွန်ခဲ့သောကျောင်းဖွင့်ရာသီက မူလတန်း ကျောင်းသားများအတွက် ပြဋ္ဌာန်းစာအု □□ လေ့ကျင့်ခန်းစာအုပ်များ အခမဲ့ပံ့ပိုးပေးခဲ့ပါသည်။

ကျေးရွာတွင် ကျေးလက်ကျန်းမာရေးဆေးပေးခန်းမရှိပါ။ ကာကွယ်ဆေးထိုးခြင်းနှင့် ရာသီအလိုက်၊ အရွယ်အလိုက် ကာကွယ်ဆေးထိုးခြင်း၊ အာဟာရမှတ်တမ်းရယူမှုများ ပြုလုပ် ပေးပါသည်။

သောက်သုံးရေအတွက် ငဖဲမြို့၊ မြို့မလယ်ကွင်းမှ စက်တပ်တုံကင်မှ ရရှိပါသည်။ တစ်ရွာလုံးနီးပါး ယင်လုံအိမ်သာဆောက်လုပ် သုံးစွဲကြသဖြင့် ယင်ကြောင့် ဆက်စပ်ဖြစ်ပွား

တတ်သော ရောဂါဖြစ်ပွားမှုများ နည်းပါသည်။ စာသင်ကျောင်းရှိ ကျောင်းအိမ်သာမှာ စနစ်တကျဆောက်လုပ်ထားရှိပါသည်။

(ဆ)လူငယ်နှင့် ယဉ်ကျေးမှု

ကျွန်တော်တို့ ကျေးရွာတွင်လူငယ်များအတွက် အပန်းဖြေအနားယူနိုင်မည့်အနေအထား သီးသန့်မရှိပေ။ လူငယ်များသည် ကျေးရွာရှိ လူမှုရေးလုပ်ငန်းများတွင် တက်ကြွစွာပါဝင် ဆောင်ရွက်ကြပြီး ဘာသာရေးပွဲတော်များတွင် ရိုးရာအကများဖြင့် ပါဝင်ဆင်နွှဲကြသည်။ ကျေးရွာတွင် လူငယ်များ အသိပညာဗဟုသုတရှိစေရန် စာကြည့်တိုက်မရှိပါ။

(ဇ) အခြေခံ အဆောက်အဦးများအား လက်လှမ်းမီမှု – လမ်းတံတား၊ လျှပ်စစ်စွမ်းအား၊ သတင်းနှင့် ဆက်သွယ်ရေး

ကျွန်တော်တို့ကျေးရွာ၏ ရွာတွင်းလမ်းမှာ ကျောက်သဲခင်းလမ်းဖြစ်ပြီး၊ မိုးရာသီတွင် အချို့နေရာများတွင် ရွှံ့အိုင်များကြောင့် သွားလာရခက်ခဲပါသည်။ ရေလမ်းခရီးအသုံးပြုမှုမရှိဘဲ လမ်းပန်းဆက်သွယ်ရေး အတွက် မော်တော်ဆိုင်ကယ်(၃၀)စီး၊ စက်ဘီး(၅)စီး၊ နှင့် နွားလှည်း(၄)စီးတို့ကို အသုံးပြုလျှက်ရှိပါသည်။

ကျေးရွာတွင် လျှပ်စစ်မီးရရှိမှုအခြေအနေမှာ အစိုးရလျှပ်စစ်မီးမရရှိသဖြင့် ဆိုလာမီး၊ ဒီဇယ်သုံး အင်ဂျင်မီး နှင့် ဇီဝလောင်စာသုံးလျှပ်စစ်မီးတို့ဖြင့် ကိုယ်ထူကိုယ်ထ အသုံးပြုရပါသည်။ ဆက်သွယ်ရေးအနေဖြင့် ဖုန်း၊ ရေဒီယို၊ တီဗွီ၊ ဂြိုလ်ထုစလောင်း စသည်တို့ ရှိသဖြင့် သတင်းနှင့် ဆက်သွယ်ရေးမှာ အတော်အသင့်ရရှိပါသည်။

(ဈ)တည်ငြိမ်အေးချမ်းမှုနှင့်ပြည်သူ့လုံခြုံရေး

ကျေးရွာတွင် ရာဇဝတ်မှုခင်းဖြစ်ပွါးမှုမရှိသလောက်နည်းပါးပြီး တည်ငြိမ်အေးချမ်းမှုကြောင့် ကုန်စည် ကူးသန်းရောင်းဝယ်မှုကို ချောမွေ့စေသည်။ ငဖဲမြို့နှင့်နီး၍ ဆက်သွယ်ရေးဆိုင် ရာအဆောက်အဦးများနှင့် လက်လှမ်းမီပါသည်။ ကျေးလူထုအခြေပြုသဘာဝဘေးအန္တရာယ်လျော့ ချရေး သင်တန်းများ ပို့ချပေးကြောင်း တွေ့ရှိရပါသည်။ လူကုန်ကူးမှု၊ ခိုးမှုနှင့် မူးယစ်ဆေးသုံးစွဲမှု မှာလည်း မရှိသလောက် နည်းပါးသည်။

၅။ ကျေးရွာဖွံ့ဖြိုးတိုးတက်မှုကို အထောက်အပံ့ဖြစ်စေသော အခြေအနေကောင်းများ၊ အဟန့်အတား များနှင့် ကျော်လွှားရမည့် စိန်ခေါ်မှုများ

(က) ဖွံ့ဖြိုးတိုးတက်မှုကို အထောက်ပံ့ဖြစ်စေသော အခြေနေကောင်းများ

ကျွန်တော်တို့ကျေးရွာသည် စိုက်ပျိုးရေးကို အဓိကလုပ်ကိုင်၍ စိုက်ပျိုးရေကို မန်းရေလှောင်တမံမှ ရရှိပြီး၊ အော်ဂဲနစ်၊ ဓါတုပိုးသတ်ဆေးတို့ စိုက်ပျိုးရေးဆေးဆိုင်တို့မှရရှိပြီး ချေးငွေနှင့် ငွေကြေးဝန်ဆောင်မှုများကို မြန်မာ့စိုက်ပျိုးရေးဘဏ်မှ ရရှိပါသည်။

ကျေးရွာတွင် မွေးမြူရေးလုပ်ငန်းတွင် စားကျက်မြေရှားပါး၍ တနိုင်တပိုင် လောက်သာ မွေးမြူကြသည်။ကျေးရွာတွင် စိုက်ပျိုးမွေးမြူရေးမဟုတ်သော အခြားအသက်မွေးဝမ်းကျောင်း လုပ်ငန်းအနည်းငယ်သာ ရှိသည်။ အတန်းပညာနည်းပါးသော်လည်း ကျပန်း၊ လက်သမား၊ ပန်းရံ၊ စက်ပြင် နှင့် အပ်ချုပ်ဆိုင် တို့ကိုလည်း လုပ်ကိုင်ကြသည်။ ပညာတတ်ဘွဲ့ရများရှိ၍ အစိုးရဝန်ထမ်း အနည်းငယ်ရှိသည်။

လူထု၏ကျန်းမာရေးအခြေအနေမှာ ယေဘုယျအားဖြင့် ကောင်းမွန်ပြီး ကျန်းမာရေးပံ့ပိုး ပစ္စည်းများနှင့် ဝန်ဆောင်မှုများကိုလည်း အလွယ်တကူလက်လှမ်းမီနိုင်ကြသည်။ ကျေးရွာသားများ အနေဖြင့် စိုးရိမ်ရသော ဆေးဝါးကုသမှုအတွက် ငဖဲမြို့နယ်ဆေးရုံ၊ မင်းဘူးခရိုင်ဆေးရုံများသို့ သွားရောက်ပြီး ဆေးကုသမှုများ ခံယူနိုင်ကြသည်။

ကျေးရွာတွင် ရာဇဝတ်မှုခင်း မရှိသလောက်နည်းပါးပြီး တည်ငြိမ်အေးချမ်းမှုရှိပါသည်။ ကျေးရွာတွင် အင်တာနက်အသုံးပြုနိုင်မှုမှာ အသင့်အတင့်မျှသာ ကောင်းမွန်ပြီး အခြားသတင်း အချက်အလက်များ ချိတ်ဆက်အသုံးပြုနိုင်ပါသည်။

(ခ) အဟန့်အတားများနှင့် ကျော်လွှားရမည့်စိန်ခေါ်မှုများ

ကျေးရွာတွင် လယ်မြေမှာ မြေဆီလွှာအသင့်အတင့် ကောင်းမွန်သည်မှအပ အခြားသ ယံဇာတများ မထွက်ရှိပါ။ လယ်ယာမြေကို ထပ်မံတိုးချဲ့ရန် မဖြစ်နိုင်သဖြင့် လယ်သမားများအဖို့ အထွက်နှုန်းတိုးမြင့်အောင် ဆောင်ရွက်ရမည်ဖြစ်ပါသည်။

လယ်၊ မြေပဲစိုက်ခင်းများတွင် ဖျက်ပိုးများ ကျရောက်တတ်သည်။ မြို့နယ်စိုက်ပျိုးရေး ဦးစီးဌာနမှ နည်းပညာဝန်ဆောင်မှု ရရှိသော်လည်း ဖျက်ပိုးနှိမ်နင်းရေးနှင့် ပတ်သက်၍ ထိရောက်စွာ အကောင်အထည်ဖော်ပေးသော အစီအစဉ်မရှိသေးပါ။ တောင်သူများအနေဖြင့် ဘက်စုံပိုးမွှား နှိမ်နင်းရေးကျင့်သုံးနိုင်ရေးအတွက် အထောက်အပံ့များရရှိရန် လိုအပ်ပါသည်။ ကျေးရွာတွင် ငွေတိုးချေးသူများရှိသော်လည်း အတိုးနှုန်းမှာ မြင့်မားပါသည်။ ချေးငွေမှာ လယ်ယာမြေရှိသူမှသာ ရရှိပြီး လယ်ယာမြေမရှိ၍ အငှားလုပ်ကိုင်သူများမှာ ချေးငွေရရန် အခက်အခဲကြုံတွေ့နေရပါသည်။

ကျေးရွာသည် စိုက်ပျိုးရေးကို အဓိက လုပ်ကိုင်၍ လက်သမား၊ ပန်းရံ နှင့် စက်ပြင်တို့ကို တတ်မြောက်မှုအားနည်းသည်။ ထို့ကြောင့် ကျေးရွာတွင် အလုပ်အကိုင် အခွင့်အလမ်းများနှင့် ပညာတတ်များ များပြားလာစေရန် လိုအပ်ပါသည်။

၆။ ကျေးရွာဖွံ့ဖြိုးရေး ပန်းတိုင်နှင့် မဟာဗျူဟာ

(က) ဖွံ့ဖြိုးရေးပန်းတိုင်

ကျေးလက်ဒေသဖွံ့ဖြိုးတိုးတက်ရေးဦးစီးဌာနမှအဖွဲ့နှင့် တိုင်ပင်ညှိနှိုင်းပြီးလာမည့် ငါးနှစ်တာကာလ အတွက် ကျေးရွာဖွံ့ဖြိုးရေးပန်းတိုင်များကို အောက်ပါအတိုင်း ချမှတ်ထားပါသည်။

(က.၁) ကျွန်ုပ်တို့ကျေးရွာတွင် စိုက်ပျိုးရေး၊ မွေးမြူရေးလုပ်ငန်းများကို စနစ်ကျသော နည်းပညာများဖြင့် လုပ်ကိုင်ဆောင်ရွက်ခြင်းဖြင့် ရွာသူ၊ရွာသားများ၏ ဝင်ငွေများ တိုးပွား၍ စီးပွားရေးအခြေအနေများ တိုးတက်စေရမည်။

(က.၂) ကျွန်ုပ်တို့ ကျေးရွာတွင် လမ်းပန်းဆက်သွယ်ရေးကောင်းမွန်ခြင်းဖြင့် ပညာရေး၊ ကျန်းမာရေး တိုးတက်လာပြီး လူနေမှုအဆင့်မြင့်တက်လာစေရမည်။

(က-၃) ကျွန်ုပ်တို့ ကျေးရွာတွင် အသက်မွေးဝမ်းကျောင်းလုပ်ငန်းများ ကျွမ်းကျင်တက်မြောက်လာခြင်းအားဖြင့် အလုပ်အကိုင်အခွင့်အလမ်း များပြားလာစေမည်။

(ခ) အကောင်အထည်ဖော်နည်းဗျူဟာ

ကျွန်ုပ်တို့သည် အထက်တွင်ဖော်ပြထားသော ကျေးရွာဖွံ့ဖြိုးရေးပန်းတိုင်များကို ရောက်ရှိရန် အောက်ပါအကောင်အထည်ဖော်မှုများကို ဆောင်ရွက်သွားကြမည်။

(ခ.၁) ကျေးရွာရှိ ဖွံ့ဖြိုးရေးအဖွဲ့မှ ဦးဆောင်၍ စိုက်ပျိုးရေး၊ မွေးမြူရေးမှ ဝင်ငွေအမြတ်အစွန်းများ ရရှိအောင်မြင်လာစေရန်၊ သက်ဆိုင်ရာဌာနများနှင့် ချိတ်ဆက်၍ ဆောင်ရွက်မည်။ စိုက်ပျိုးရေး လုပ်ငန်းများ အောင်မြင်လာစေရန် စိုက်ပျိုးရေးနည်းပညာများ ရရှိရေး၊ မျိုးကောင်းမျိုးသန့်များ အချိန်ကုန်ငွေကုန် သက်သာစွာရရှိရေး၊ စိုက်ပျိုးရေများ အချိန်မှီ လုံလောက်စွာရရှိရေးတို့အတွက် သက်ဆိုင်ရာဌာနများနှင့် ချိတ်ဆက်၍ ပူးပေါင်းဆောင်ရွက်သွားမည်။

(ခ.၂) မွေးမြူရေးလုပ်ငန်းများမှ တိရစ္ဆာန် မျိုးကောင်း မျိုးသန့်ရရှိရေး၊ ရောဂါကင်းရှင်းစေရေး အတွက် တိ/မွေးကုဌာနတို့နှင့် ချိတ်ဆက်၍ ပူးပေါင်း ဆောင်ရွက်သွားမည်။

(ခ.၃) စိုက်ပျိုးရေး မွေးမြူရေးများကို သင့်တင့်သည့် အမြတ်အစွန်းရရှိရေးအတွက် စနစ်တကျ မွေးမြူခြင်း၊ စိုက်ပျိုးခြင်းများ ပြုလုပ်နိုင်ရန် နည်းပညာပေးသင်တန်းများ တက်ရောက် နိုင်စေရန် သက်ဆိုင်ရာဌာနများနှင့် ချိတ်ဆက်ဆောင်ရွက်သွားမည်။

(ခ-၄) ကျောင်းမိဘဆရာအသင်းအဖွဲ့မှ ကျောင်းဖွံ့ဖြိုးတိုးတက်ရေး၊ ကျောင်းနေအရွယ် ကျောင်းနေနိုင်ရေးအထောက်အပံ့များ ဆောင်ရွက်သွားမည်။

(ခ-၅) ကျွန်တော်/မတို့ကျေးရွာတွင် ရာသီမရွေးသွားလာနိုင်သော လမ်းများဖြစ်လာစေရန် သက်ဆိုင်ရာ ဦးစီးဌာနများ (NGO)အဖွဲ့များနှင့် ချိတ်ဆက်ဆောင်ရွက်သွားမည်။

(ခ-ဖ) ကျွန်တော်/မတို့ ကျေးရွာတွင် အသက်မွေးဝမ်းကျောင်းသင်တန်းများ ရရှိရန်နှင့် တစ်ပိုင်တစ်နိုင် စီးပွားရေးလုပ်ငန်းများ စတင်နိုင်ရန် အကူအညီပေးနိုင်မည့် ဌာန/အဖွဲ့အစည်းများနှင့် ချိတ်ဆက်ဆောင်ရွက်သွားမည်။

(ဂ) ကျေးရွာဖွံ့ဖြိုးရေးစီမံကိန်းများ အကောင်အထည်ဖော်ရာတွင် မြို့နယ်နှင့် အထက်အဆင့်မှ ကူညီ ဖြေရှင်းပေးရမည့် ကိစ္စများ

အစိုးရ၏မူဝါဒနှင့် လုပ်ငန်းအစီအစဉ်တို့ကို ရင်းနှီးကျွမ်းဝင်ပြီးသော အစိုးရဌာနဆိုင်ရာများနှင့် ကျေးလက်ဒေသဖွံ့ဖြိုးတိုးတက်ရေးဦးစီးဌာန၏ နည်းပညာအကြံပေးအဖွဲ့တို့၏ အကြံပြုချက်အရ ပြုစုဖော်ပြထားပါသည်။ ဤအဖွဲ့အစည်းများအနေဖြင့် နိုင်ငံတော်အဆင့်မှသည် ဒေသဆိုင်ရာအဆင့်၊ ထိုမှတစ်ဆင့် ကျွန်ုပ်တို့ ကျေးရွာအဆင့်ထိ ပံ့ပိုးမှုပေးနိုင်မည့်အစိုးရဌာနများနှင့် အဖွဲ့အစည်းများကို ရှာဖွေဖော်ထုတ်ပေးနိုင်ကြပါသည်။

(က) ကျေးရွာဖွံ့ဖြိုးရေးရည်မှန်းချက်ရေးဆွဲခြင်းနှင့် ပုံမှန်စိစစ်ခြင်း

ဤကျေးရွာဖွံ့ဖြိုးရေး အစီအစဉ်လုပ်ငန်းအား နည်းပညာအထောက်အပံ့များ ပံ့ပိုးပေးမှုသည် အလွန်အရေးပါ ပါသည်။ အနာဂါတ်တွင်လည်း ရေရှည်တည်တံ့မည့် အထောက်အပံ့များကို နိုင်ငံတော်အစိုးရထံမှ ရရှိမည်ဟု မျှော်လင့်ပါသည်။ ကျွန်တော်တို့ ကျေးရွာသားများကိုယ်တိုင်အားထုတ်လုပ်ကိုင်ရရှိခဲ့မှုများကို ပြန်လည်စိစစ်ခြင်း၊ နောက်ဆုံးအတည်ပြုထားသည့် ဖွံ့ဖြိုးရေး အစီအစဉ်များကိုလည်း သတ်မှတ်ကာလအတိုင်း ပုံမှန်စိစစ်သွားနိုင်ပါမည်။ အရေးကြီးသည့် အချက်မှာ ဦးစားပေးစီမံချက်များနှင့် ဘတ်ဂျတ်ပမာဏပါဝင်သည့် နှစ်ပါတ်လည် ဖွံ့ဖြိုးရေး စီမံချက်ပြင်ဆင်ရန်ဖြစ်သည်။

(ခ) သီးနှံထုတ်လုပ်မှုတိုးတက်စေရန် စိုက်ပျိုးရေးနည်းပညာများ ရရှိစေရေး

ကျေးရွာတွင် စပါးအပြင် မြေပဲနှင့် နှမ်းတို့ကို သီးညှပ်အဖြစ် စိုက်ပျိုးကြသည်။ တောင်သူများအတွက် သီးနှံဖျက်ပိုးကျရောက်ခြင်းသည် အဓိကခက်အခဲဖြစ်ပြီး သီးနှံဖျက်ပိုးများကို ထိရောက်စွာ ကာကွယ်နှိမ်နင်းရေးအတွက်နည်းစနစ်ရရှိရေးလိုအပ်သည်။ ဖျက်ပိုးနှိမ်နင်းရေး အတွက် သက်ဆိုင်ရာဦးစီးဌာနမှ ဝန်ဆောင်မှုများကို ရရှိနိုင်သော်လည်း စိုက်ပျိုးရေး ထွက်ကုန်ပစ္စည်းများရောင်းချသည့် ပုဂ္ဂလိက အရောင်းဆိုင်များကို မှီခိုအားထားမှု ပိုများသည်။ သီးနှံဖျက်ပိုးများသည် ပိုးသတ်ဆေးအချို့ကို ခံနိုင်စွမ်းရှိကြကာ တောင်သူများအတွက် သီးနှံပျက်စီးမှုနှင့် ဝင်ငွေလျော့နည်းမှု ဖြစ်စေသည်။ နည်းပညာအသုံးပြုပုံများအပါအဝင် ထိရောက်သော ပိုးမွှားနှိမ်နင်းရေး နည်းပညာရရှိရေးအတွက် စိုက်ပျိုးရေးဦးစီးဌာနက ဦးစီးဦးရွက် ပြုသင့်ပါသည်။

(ဂ) ကျေးရွာအဆင့်ဆိုင်ရာငွေရေးကြေးရေးနှင့်ဘဏ်လုပ်ငန်းများ

ဘဏ်လုပ်ငန်းများကိုလည်း ဆင်းရဲတောင်သူ၊ အလယ်အလတ်တောင်သူနှင့် တောင်သူကြီးများအတွက် လိုအပ်သောချေးငွေရရှိရန် စနစ်များပြောင်းလဲချမှတ်သင့်သည်။ အထူးသဖြင့်

လယ်သမားနှင့် အသေးစားလုပ်ငန်းရှင်များသည် စိုက်ပျိုးရေးနှင့် အသေးစားစီးပွားရေး လုပ်ငန်းများအတွက် လုံလောက်သောချေးငွေလိုအပ်ပါသည်။ကျေးရွာတွင် သမဝါယမအသင်း ဖွဲ့စည်းထားခြင်း မရှိသေးပါ။ ထို့ကြောင့် လိုအပ်သောကျေးရွာသူ/သားတိုင်းအား ချေးငွေ ပေးနိုင်သော အစီအစဉ်ကို မြို့နယ်သမဝါယမအသင်းက စီစဉ်ဆောင်ရွက်သင့်သည်။

(ဃ) ကျေးလက်အဆင့်အသေးစားလုပ်ငန်းများဆိုင်ရာအကူအညီများရရှိရေး

ကျေးရွာတွင်း အသေးစားလုပ်ငန်းများ လုပ်ကိုင်နိုင်သော အခွင့်အရေးရရှိပြီး အလုပ်အကိုင်နှင့် အမြတ်အစွန်းများရရှိရန် အထူးသဖြင့် လူငယ်နှင့် အမျိုးသမီးများအတွက် အခွင့်အလမ်းရှိပါသည်။ သို့သော် ၎င်းတို့တွင် လုပ်ငန်းဆိုင်ရာ စီမံအုပ်ချုပ်မှုနည်းပညာ၊ ဈေးကွက်၊ သတင်းအချက်အလက် များ လက်လှမ်းမီမှုတွင် အားနည်းပါသည်။ ကျေးရွာတစ်ခုလုံး၏ အမျိုးမျိုးကွဲပြားနေသော လုပ်ငန်းများအတွက် လုပ်ငန်းစီမံခန့်ခွဲရေး ထောက်ပံ့ခြင်းကို ကျေးရွာဖွံ့ဖြိုးရေးအစီအစဉ်တွင် ထည့်သွင်းရေးဆွဲရန် မလွယ်ကူပါ။ ကျွန်တော်တို့ကျေးရွာမှ အသေးစားလုပ်ငန်းများအတွက် လုပ်ငန်းသစ်များလည်း အဆင်သင့်မတွေ့ရသေးပါ။ သက်ဆိုင်ရာအစိုးရဌာနများမှ စီးပွားရေး လုပ်ငန်းဖွံ့ဖြိုးတိုးတက်ရေး အထောက်အကူပြုအဖွဲ့တစ်ခုထူထောင်ပြီး မြို့နယ်အဆင့် စီမံခန့်ခွဲရေး အောက်တွင်ထားရှိကာ ဝန်ဆောင်မှုရရှိအောင် ဆောင်ရွက်ပေးသင့်ပါသည်။ မြို့နယ်မှသည် ကျေးရွာ အထိလိုအပ်သော စီးပွားရေးလုပ်ငန်း၊ စီမံခန့်ခွဲမှု အထောက်အကူပြုလုပ်ငန်းစုံများကို ဆောင်ရွက်ရန် အတွက် လုံလောက်သောရန်ပုံငွေလည်း ရှိရပါမည်။

၈။ စီမံကိန်း၊ စီမံချက်များနှင့် အကောင်အထည်ဖော်ဆောင်ရွက်မည့် အချိန်ကာလ

စီမံချက်များသည် အကောင်အထည်ဖော်မည့်ဗျူဟာများကို လုပ်ငန်းဆောင်ရွက်မှုများအဖြစ် သဘောထားနားလည်နိုင်စေမည့် ဖော်ထုတ်ထားချက်များဖြစ်သည်။ ထို့ကြောင့် စီမံချက်များသည် ငါးနှစ်တာစီမံချက်ကာလအတွင်း ချမှတ်ထားသော ပန်းတိုင်များကိုရောက်ရှိရန် ပါဝင်ပေးမည့် ဖွံ့ဖြိုးရေးလုပ်ငန်းအကောင်အထည်ဖော်မှုဆိုင်ရာ အဓိကသော့ချက်များဖြစ်သည်။

(က) နှစ်ပတ်လည်ကျေးရွာဖွံ့ဖြိုးရေးအစီအစဉ်

ကျေးရွာလူထုက ငါးနှစ်တာစီမခံချက်ကာလအတွက် ပြင်ဆင်ပြုစုကြသည့်ကာလက ဖော်ထုတ်၊ ဦးစားပေးတန်းစီခဲ့ကြသည့် စီမံချက်များသည် မည်သို့မျှ ပြည့်စုံမှုမရှိနိုင်ပါ။ ဤသည်မှာ ကျေးရွာလူထုသည် နှစ်နှစ်၊ သုံးနှစ်တာကာလ တစ်လျှောက်လုံးတွင် နောက်ထပ်ဆောင်ရွက်မည့် ဦးစားပေးလုပ်ငန်းများကိုလည်း ဖော်ထုတ်သွားကြပါမည်။ သို့ပါသောကြောင့် ရေးဆွဲထားသည့် ငါးနှစ်တာစီမံချက်သည် ပြင်းထန်သော သဘာဝဘေးအန္တရာယ်ကဲ့သို့ ထိခိုက်စရာများမပေါ်ပေါက်ပါက အနည်းနှင့်အများဆိုသလို ပြောင်းလဲမှုမရှိနိုင်ဘဲ နောက်ထပ်တိုးလာမည့် လုပ်ငန်းစီမံချက်များသာ

ပါဝင်လာနိုင်ပါမည်။ ထို့ကြောင့် ငါးနှစ်တာကာလ ကျေးရွာဖွံ့ဖြိုးရေးစီမံချက်၏ ဗျူဟာမြောက်မူဘောင်အတွင်း နှစ်ပတ်လည်ကျေးရွာဖွံ့ဖြိုးရေးအစီအစဉ်ကို ဆောင်ရွက်သွားကြပါမည်။

(ခ) ကဏ္ဍနှင့် ရင်းနှီးမြှုပ်နှံမှုအမျိုးအစားကို အခြေခံ၍ စီမံချက်ကို အုပ်စုခွဲခြားခြင်း

စီမံကိန်း၊ စီမံချက်များကို စီမံချက်ဆိုင်ရာအချက်အလက်များကို စီစစ်စိတ်ဖြာနိုင်ရန် လုပ်ငန်းရပ်ဆိုင်ရာနှင့် ရင်းနှီးမြှုပ်နှံမှုကို အခြေခံပြီး အုပ်စုခွဲသည်။ လုပ်ငန်းကဏ္ဍကို အခြေခံ၍ စီမံကိန်းအုပ်စုသတ်မှတ်ခြင်း(Functional classification)ဖြင့် ဝန်ကြီးဌာနများ၊ ဦးစီးဌာနများ အတွက် သက်ဆိုင်ရာလုပ်ငန်းများအလိုက် ဆောင်ရွက်ဖွယ်ရာများကို သိရှိနားလည်စေနိုင်သည်။ ရင်းနှီးမြှုပ်နှံမှုအမျိုးအစားကိုအခြေခံ၍ အုပ်စုသတ်မှတ်ခြင်း (Economic classification)သည် စီမံချက်ကို အကဲဖြတ်ရာတွင် စီးပွါးရေးအကျိုးဖြစ်ထွန်းမှုနှင့် အကျိုးသက်ရောက်မှုဆိုင်ရာ ငွေလုံးငွေရင်းအသုံးစရိတ်၊ စွမ်းဆောင်ရည်မြှင့်တင်ရေး၊ လူသားချင်းဆိုင်ရာ ထောက်ပံ့မှုတို့ကို ခွဲခြားသိရှိစေရန် အထောက်အကူပြုသည်။

လုပ်ငန်းကဏ္ဍကို အခြေခံ၍ စီမံကိန်းအုပ်စုသတ်မှတ်ခြင်း(Functional classification)– ဝန်ကြီးဌာနများ၊ ဦးစီးဌာနများက ယင်းတို့၏လုပ်ငန်းတာဝန်များအလိုက် ဖော်ထုတ်ထားသော လုပ်ငန်းကဏ္ဍ အပိုင်းအခြားများကို သိရှိစေနိုင်သည်။

ရင်းနှီးမြှုပ်နှံမှုအမျိုးအစားကိုအခြေခံ၍ စီမံကိန်းအုပ်စုသတ်မှတ်ခြင်း (Economic classification) တွင်

- သာမန်အသုံးစရိတ်
- ငွေလုံးငွေရင်းအသုံးစရိတ်၊
- စွမ်းဆောင်ရည်မြှင့်တင်ရေးအသုံးစရိတ်
- လူသားချင်းစာနာမှုဆိုင်ရာ အထောက်အပံ့ တို့ ပါဝင်သည်။

(ဂ) ဦးစားပေးစီမံချက်များ

စီမံချက်များအလိုက် ဦးစားပေးအစီအစဉ်များကို ဇယားဖြင့် ဖော်ပြထားပါသည်။ ကျေးရွာလူထုသည် နှစ်သက်ရာ အမှတ်ပေးအဆင့်ခွဲခြင်းစနစ်ဖြင့် ရွာလုံးကျွတ်အစည်းအဝေးတွင် စီမံချက်များ ဦးစားပေးအစီအစဉ်ကို ဖော်ထုတ်ထားပါသည်။ တချို့စီမံချက်များကို ရေးဆွဲရာတွင် မြို့နယ်အဆင့် ဌာနဆိုင်ရာအဖွဲ့များအစည်းများနှင့် အခြားအေဂျင်စီများထံမှ နည်းပညာ

အကူအညီများ ရရှိရန်လည်း လိုအပ်ပါသည်။ ကျေးရွာဖွံ့ဖြိုးရေးအစည်းအဝေးတွင် သဘောတူ သတ်မှတ်ထားသော ဦးစားပေးစီမံချက်လုပ်ငန်းများမှာ အောက်ပါအတိုင်းဖြစ်ပါသည်။

ကျေးရွာဖွံ့ဖြိုးရေးစီမံကိန်း ဦးစားပေးစီမံချက်လုပ်ငန်းများ

ကဏ္ဍ/ကဏ္ဍခွဲ	စီမံချက်	ရမှတ်ပေါင်း	ဦးစားပေး အဆင့်	ဖော်ပြချက်	မှတ်ချက်
လမ်းပန်း ဆက်သွယ်ရေး	၁။ ကျေးရွာတွင်းလမ်းကွန်ကရစ် ခင်းခြင်းလုပ်ငန်း	၁၀၀	၁	*ကျေးရွာအုပ်စုအုပ်ချုပ်ရေးမှူးမှတဆင့် ကျေးလက်ဦးစီးဌာနနှင့် ပူးပေါင်းဆောင်ရွက်သွားမည်။ *ကျေးရွာတွင်းလမ်းကွန်ကရစ်ခင်းခြင်းလုပ်ငန်းအား ကျေးရွာကော်မတီမှ ဦးစီးပြီး ကျေးရွာလူထုနှင့် ပူးပေါင်းဆောင်ရွက်သွားမည်။	ကျေးလက်ဦးစီး
ရေရရှိရေး	၁။ ရေပိုက်သွယ်တန်းခြင်း၊ ရေကန် တည်ဆောက်ခြင်း၊ရေစုကန် တည်ဆောက်ခြင်း	၈၆	၂	* ကျေးရွာအုပ်ချုပ်ရေးမှူးမှတဆင့် ကျေးလက်ဦးစီး၊ ဆည်မြောင်းဦးစီးဌာနတို့နှင့် ပူးပေါင်းညှိနှိုင်း ဆောင်ရွက်သွားမည်။ * ရေပိုက်သွယ်တန်းခြင်း၊ ရေကန်တည်ဆောက်ခြင်းလုပ်ငန်းကို ကျေးရွာဖွံ့ဖြိုးရေးကော်မတီမှ ဦးစီးပြီး ကျေးရွာလူထုနှင့် ပူးပေါင်းဆောင်ရွက်သွားမည်။	

ကဏ္ဍ/ကဏ္ဍခွဲ	စီမံချက်	ရမှတ်ပေါင်း	ဦးစားပေးအဆင့်	ဖော်ပြချက်	မှတ်ချက်
လမ်းပန်းဆက်သွယ်ရေး	၁။ လယ်ယာကုန်ထုတ်ကွန်ကရစ်တံတားတည်ဆောက်ခြင်းလုပ်ငန်း	၇၁	၃	*ကျေးရွာအုပ်စုအုပ်ချုပ်ရေးမှူးမှတဆင့် ကျေးလက်ဦးစီးဌာနနှင့် ပူးပေါင်းဆောင်ရွက်သွားမည်။	
လမ်းပန်းဆက်သွယ်ရေး	၁။ ရွာတွင်းလမ်းဘေးရေမြောင်းတိုးချဲ့ပြုပြင်ခြင်းလုပ်ငန်း	၆၄	၄	*ကျေးရွာအုပ်စုအုပ်ချုပ်ရေးမှူးမှတဆင့် ကျေးလက်ဦးစီးဌာနနှင့် ပူးပေါင်းဆောင်ရွက်သွားမည်။	
လမ်းပန်းဆက်သွယ်ရေး	၁။ ကျေးရွာပတ်လမ်းအဆင့်မြှင့်တင်ခြင်းလုပ်ငန်း	၄၂	၅	* ကျေးရွာအုပ်စုအုပ်ချုပ်ရေးမှူးမှတဆင့် ကျေးလက်ဦးစီးဌာနနှင့် ပူးပေါင်းဆောင်ရွက်သွားမည်။	

(ဃ) အကောင်အထည်ဖော်မည့် အချိန်ကာလ

ကျေးရွာလူထုက ဖော်ထုတ်ရေးဆွဲထားသော ဦးစားပေးစီမံချက်များကို အကောင်အထည်ဖော်ဆောင်ရွက်ရန် စီမံကိန်းကာလကို ကွင်းဆင်းဆောင်ရွက်ချက်များအား အခြေခံ၍ ရေးဆွဲထားပါသည်။ ကျေးရွာဖွံ့ဖြိုးရေးစီမံကိန်းကာလများကို နှစ်စဉ်ပြုပြင်ရေးဆွဲပါမည်။ စီမံကိန်းကာလ အပိုင်းအခြားများကို အောက်ပါဇယားတွင် ဖော်ပြထားပါသည်။

စဉ်	စီမံချက်	အဆင့်	၂၀၂၁	၂၀၂၂	၂၀၂၃	၂၀၂၄	၂၀၂၅
၁	ကျေးရွာတွင်းလမ်းကွန်ကရစ်ခင်းခြင်းလုပ်ငန်း	၁	√				
၂	ရေပိုက်သွယ်တန်းခြင်းနှင့်ရေကန်တည်ဆောက်ခြင်းလုပ်ငန်း	၂		√			
၃	လယ်ယာကုန်ထုတ်ကွန်ကရစ်တံတားတည်ဆောက်ခြင်းလုပ်ငန်း	၃			√		
၄	ကျေးရွာတွင်းလမ်းဘေးရေမြောင်းတိုးချဲ့ပြုပြင်ခြင်းလုပ်ငန်း	၄				√	
၅	ကျေးရွာပတ်လမ်းအဆင့်မြှင့်တင်ခြင်းလုပ်ငန်း	၅			√		

၉။ ဘတ်ဂျတ်နှင့်ငွေကြေးဆိုင်ရာအစီအစဉ်

အောက်ပါဇယားတွင် ဖေါ်ပြထားသောစီမံချက်အလိုက် ဘတ်ဂျက်ပမာဏများသည် ရည်ညွှန်း နမူနာ (indicative)အဖြစ် ကိုးကားရန် ပမာဏသာ ဖြစ်ပါသည်။ အမှန်တကယ် လိုအပ်သော ဘတ်ဂျက်ပမာဏတွက်ချက်နိုင်ရန် အသေးစိတ်ဆက်လက်၍ ဆောင်ရွက်ရမည်ဖြစ်ပါသည်။ ကျေးရွာဖွံ့ဖြိုးရေးကော်မတီသည် တချို့စီမံချက်များကို ရေးဆွဲရာတွင် မြို့နယ်အဆင့်ဌာနဆိုင်ရာအဖွဲ့များအစည်းများနှင့် ဝန်ဆောင်မှုပေးသည့်လုပ်ငန်းများထံမှ ဘတ်ဂျတ်အပါအဝင်စီမံချက်ပြုစုရေးဆွဲရေး အကူအညီများ ရရှိရန်လည်း လိုအပ်ပါသည်။ ဖေါ်ပြထားသော ရည်ညွှန်းဘတ်ဂျက်ပမာဏတွင် ကျေးရွာလူထု၏ ငွေသားမဟုတ်သော ထည့်ဝင်မှုများကို

ထည့်သွင်းဖော်ပြထားခြင်းမရှိပါ။ (ငွေသားမဟုတ်သော ထည့်ဝင်မှု၊ ဥပမာ လုပ်အားးသဲ၊ကျောက်၊ ပစ္စည်းကိရိယာ၊အချိန် စသည်)

စီမံချက်ဘတ်ဂျက်

စဉ်	စီမံချက်	ရန်ပုံငွေ (သိန်း)	ရင်းနှီးမြှုပ်နှံမှုအရအုပ်စုသတ်မှတ်ခြင်း (ကျပ်)			
			သာမန်အသုံးစရိတ်	ငွေလုံးငွေရင်းအသုံးစရိတ်		လူသားချင်းစာနာမှုဆိုင်ရာထောက်ပံ့မှု
				ငွေလုံးငွေရင်းအသုံးစရိတ်	စွမ်းဆောင်ရည်မြှင့်တင်ရေး	
၁	ကျေးရွာတွင်းလမ်းကွန်ကရစ်ခင်းခြင်းလုပ်ငန်း			√		
၂	ရေပိုက်သွယ်တန်းခြင်းနှင့်ရေကန်တည်ဆောက်ခြင်းလုပ်ငန်း			√		
၃	လယ်ယာကုန်ထုတ်ကွန်ကရစ်တံတားတည်ဆောက်ခြင်းလုပ်ငန်း			√		
၄	ကျေးရွာတွင်းလမ်းဘေးရေမြောင်းတိုးချဲ့ပြုပြင်ခြင်းလုပ်ငန်း			√		
၅	ကျေးရွာပတ်လမ်းအဆင့်မြှင့်တင်ခြင်းလုပ်ငန်း			√		

၁၀။ ကျေးရွာဖွံ့ဖြိုးရေးလုပ်ငန်းများအကောင်အထည်ဖော်မည့် နည်းလမ်းနှင့် အစီအစဉ်များ

ကျေးရွာဖွံ့ဖြိုးရေး စီမံကိန်းရေးဆွဲခြင်းကို ကျေးရွာလူထုက ဦးဆောင်အကောင်အထည်ဖော်မည်ဖြစ်သဖြင့် လုပ်ငန်းအောင်မြင်ရေးနှင့် ရည်မှန်းချက်များသို့ ရောက်ရှိရေးမှာ ကျေးရွာတွင် တာဝန်ရှိပါသည်။

(က) ကျေးရွာဖွံ့ဖြိုးရေးအဖွဲ့၏ အခန်းကဏ္ဍ

ကျေးရွာဖွံ့ဖြိုးရေးစီမံကိန်းရေးဆွဲခြင်းတွင် ပါဝင်သောစီမံကိန်းလုပ်ငန်းများကို အထိရောက်ဆုံး အကောင်အထည်ဖော်ရန် တာဝန်မှာ ကျွန်ုပ်တို့ကျေးရွာလူထု၏တာဝန် ဖြစ်ပါသည်။ ကျွန်ုပ်တို့ကျေးရွာ ဖွံ့ဖြိုးရေးကော်မတီသည် ပေါင်းစပ်ညှိနှိုင်းရေးနှင့် စီမံခန့်ခွဲရေးတာဝန်ကိုအဓိကယူပါမည်။ အဖွဲ့အစည်း အသီးသီး၊ ကော်မတီအသီးသီးအား တာဝန်များခွဲဝေအပ်နှင်း၍ သက်ဆိုင်ရာစီမံကိန်းများ ဆောင်ရွက်နိုင် ရန် ဦးဆောင်ပါမည်။ ဥပမာ-မိဘဆရာအသင်းသည် ကျေးရွာမူလတန်းကျောင်း၏ ပညာရေးအရည် အသွေး ကောင်းမွန်တိုးတက်ရန် တာဝန်ယူဆောင်ရွက်စေ၍ လယ်သမားအဖွဲ့က ကျေးရွာလယ်ယာ ကုန်ထုတ် လမ်းအဆင့်မြှင့်ခြင်းလုပ်ငန်းကို တာဝန်ယူဆောင်ရွက်စေခြင်းဖြစ်ပါသည်။

(ခ) ဖွံ့ဖြိုးရေးမိတ်ဖက်အဖွဲ့အစည်းများ

ကျွန်ုပ်တို့ ကျေးရွာကော်မတီအဖွဲ့များကဖွံ့ဖြိုးရေးစီမံကိန်းများ အကောင်အထည်ဖော်ရာတွင် ဦးဆောင်စီမံခန့်ခွဲမှုတာဝန်ယူဆောင်ရွက်သော်လည်း အခြားသော ဖွံ့ဖြိုးရေးမိတ်ဖက်အဖွဲ့များကိုလည်း ရှာဖွေဆက်သွယ် ပူးပေါင်းရန်လိုပါမည်။ ကျွန်ုပ်တို့ ကိုယ်တိုင်မတတ်နိုင်သောအကူအညီများရယူဆောင် ရွက်ရန်ဖြစ်ပါသည်။ ဥပမာ-မိဘဆရာအသင်းသည် မူလတန်းပညာရေးသင်ကြားမှု အရည်အသွေး တိုးတက်ရေးဆောင်ရွက်ရန် မြို့နယ်ပညာရေးဌာနနှင့် ချိတ်ဆက်ညှိနှိုင်းဆောင်ရွက်ရပါမည်။ လယ်သမားအဖွဲ့အစည်းကလည်း လယ်ယာကုန်ထုတ်လုပ်ငန်း အထောက်အကူပြု လမ်းအဆင့်မြှင့် တင်ရန် မြို့နယ်ဆောက်လုပ်ရေးဌာနနှင့်ဆက်သွယ်၍ အင်ဂျင်နီယာဒီဇိုင်းပုံစံနှင့် တွက်ချက်မှုဆိုင်ရာ အကူအညီများရယူရပါမည်။

(ဂ) ကန်ထရိုက်နှင့် ဝန်ဆောင်မှုပေးသည့် အဖွဲ့အစည်းများ

စီမံကိန်းလုပ်ငန်းများ၏ အသေးစိတ်လုပ်ငန်းအမျိုးအစားဖော်ပြချက်တွင် တင်ဒါခေါ်ယူ ဆောင်ရွက်ရမည့် ကိစ္စများကိုလည်းတွေ့ရပါမည်။ ဤလုပ်ငန်းအမျိုးအစားများအတွက် အောက်ပါအဖွဲ့ အစည်း/ပုဂ္ဂိုလ်များ၏ ပါဝင်မှုမှာအမှန်ပင် လိုအပ်ပါမည်။

- ဆောက်လုပ်ရေး၊ ကြီးကြပ်ရေးစသည့် လုပ်ငန်းများအတွက် ကန်ထရိုက်များ
- စိုက်ပျိုးရေး၊ မွေးမြူရေးစသည့် သင်တန်းများအတွက် နည်းပညာဆိုင်ရာနှင့် စီမံခန့်ခွဲမှုဆိုင်ရာ ဝန်ဆောင်မှုပေးသည့်အဖွဲ့များ(နိုင်ငံတကာဖွံ့ဖြိုးမှုအဖွဲ့အစည်းများ၊ ဒေသဖွံ့ဖြိုးရေးအဖွဲ့ အစည်း များ၊ ပုဂ္ဂလိကအဖွဲ့အစည်းများ၊ လူထုအဖွဲ့အစည်းများ)

ကန်ထရိုက်နှင့်ဝန်ဆောင်မှုပေးသည့် အဖွဲ့အစည်းများကစီမံကိန်းလုပ်ငန်းတွင် ဖေါ်ပြထားသော သတ်သတ်မှတ်မှတ်ကိစ္စများကိုသာ ကြီးကြပ်မှုပေးမည်ဖြစ်ပြီးလုပ်ငန်းတစ်ခုလုံး လွှမ်းခြုံကြီးကြပ်ရန် တာဝန်မှာ ကျွန်ုပ်တို့ ကျေးရွာဖွံ့ဖြိုးရေးကော်မတီက တာဝန်ပေးထားသောအဖွဲ့၏ တာဝန်သာဖြစ်ပါသည်။ အချို့ကိစ္စများတွင် ကြီးကြပ်ရေးတာဝန်မှာ မြို့နယ်သက်ဆိုင်ရာဦးစီးဌာနက တာဝန်ယူပါမည်။ ဤကိစ္စမျိုးတွင် ကျေးရွာဖွံ့ဖြိုးရေးကော်မတီသည် တာဝန်ပေးထားသောကော်မတီကိုဦးဆောင်၍ မြို့နယ်ဌာနဆိုင်ရာအဖွဲ့အစည်းများနှင့် နီးနီးကပ်ကပ် ပူးပေါင်းဆောင်ရွက်ပါမည်။

(ဃ)ကျေးရွာ၏ဖွံ့ဖြိုးရေးလုပ်ငန်းများ လည်ပတ်ရန်နှင့် ပြုပြင်ထိန်းသိမ်းရန်အတွက် အဖွဲ့အစည်းဆိုင်ရာနှင့် ငွေကြေးဆိုင်ရာအစီအစဉ်များ

ကျွန်ုပ်တို့ကော်မတီအနေဖြင့် လုပ်ငန်းတစ်ခုချင်းစီအတွက် ရေရှည်တည်တံ့ရေးအစီအစဉ်များ ထားရှိမည်။ ဥပမာအားဖြင့် လမ်းများပြုပြင်ခြင်းလုပ်ငန်းတွင် စေတနာအလျောက်ထည့်ဝင်လိုသူများ ထံမှ အလှူငွေ ကောက်ခံခြင်းတို့ကို ဆောင်ရွက်မည်။

ဖွံ့ဖြိုးရေးလုပ်ငန်းများရေရှည်တည်တံ့ရေးအတွက် လုပ်ငန်းအလိုက် သက်ဆိုင်ရာကော်မတီ၊ အဖွဲ့အားတာဝန်အပ်နှင်းဆောင်ရွက်မည် ဖြစ်ပါသည်။ ဥပမာအားဖြင့် လမ်းများပြုပြင် ထိန်းသိမ်းရေး အတွက် လမ်းကော်မတီ၊ စာသင်ကျောင်းပြုပြင်ထိန်းသိမ်းရေးအတွက် မိဘဆရာအသင်းစသည်ဖြင့် ဆောင်ရွက်ပါမည်။

၁၁။ စီမံကိန်းကြီးကြပ်စစ်ဆေးခြင်းနှင့် အကဲဖြတ်သုံးသပ်ခြင်း

ကျွန်ုပ်တို့၏ ကျေးရွာဖွံ့ဖြိုးရေးစီမံကိန်းရေးဆွဲခြင်း အကောင်အထည်ဖေါ်ရာတွင် တိုးတက်မှု အခြေအနေများအား စနစ်တကျကြီးကြပ်စစ်ဆေးအကဲဖြတ်ကြပါမည်။ အစကနဦး၌ ကြီးကြပ်စစ်ဆေး အကဲဖြတ်ခြင်းလုပ်ငန်းကို ရိုးရှင်းလွယ်ကူသောနည်းလမ်းများဖြင့် ဆောင်ရွက်ပါမည်။ သို့မှသာ ရည်ရွယ်သည့်အတိုင်း ကြီးကြပ်စစ်ဆေးအကဲဖြတ်သည့် လုပ်ငန်းကိုပြီးမြောက်အောင် ဆောင်ရွက်နိုင် ပါလိမ့်မည်။

လူထုဗဟိုပြု၍ အားလုံးပူးပေါင်းပါဝင်သောကျေးရွာဖွံ့ဖြိုးရေးအစီအစဉ် အကောင်အထည် ဖေါ်သောနည်းလမ်းကိုလက်ကိုင်ကျင့်သုံးသည့်အလျောက် ကျွန်ုပ်တို့သည် ကျေးရွာဖွံ့ဖြိုးရေးလုပ်ငန်းများ ကိုကြီးကြပ်စစ်ဆေးသုံးသပ်ရာတွင် ကျေးရွာအတွင်းရှိအဖွဲ့အစည်းများ ၊ အိမ်ထောင်စုများ တက်ကြွစွာ အတူပူးပေါင်းဆောင်ရွက်ရန် စီစဉ်လုပ်ဆောင်ပါမည်။ ဤသို့ဆောင်ရွက်နိုင်ရန် သင့်တော်သော အဖွဲ့အစည်းစနစ်၊ လုပ်ထုံးလုပ်ငန်းများတည်ဆောက်ပါမည်။

(က)ကြီးကြပ်စစ်ဆေးခြင်း(Monitoring)

အထူးသဖြင့် ကျွန်ုပ်တို့သည် ကျွန်ုပ်တို့ ကျေးရွာဖွံ့ဖြိုးရေးအစီအစဉ်၏ လုပ်ငန်းပိုင်းဆိုင်ရာ တိုးတက်မှု (physical progress) နှင့် ငွေကြေးဆိုင်ရာတိုးတက်မှု(financial progress) တို့ကို စနစ်တကျ ကြီးကြပ်စစ်ဆေး ပါမည်။ ၄င်းစစ်ဆေးခြင်းကို (၃)လပတ် အစီအစဉ်ဖြင့် ဆောင်ရွက်ပါမည်။ ကြီးကြပ်စစ်ဆေးခြင်းလုပ်ငန်းကို ကျေးရွာဖွံ့ဖြိုးရေးကော်မတီ၏ စီစဉ်မှုဖြင့် သက်ဆိုင်ရာစီမံကိန်း လုပ်ငန်းအလိုက် တာဝန်ယူဆောင်ရွက်နေသော အဖွဲ့အသီးသီး၊ ကော်မတီအသီးသီးတို့က မိမိတို့ တာဝန်ကျရာ ကဏ္ဍအလိုက် စစ်ဆေးသုံးသပ်ပါမည်။

အဖွဲ့အသီးသီး၊ကော်မတီအသီးသီးသည် မိမိတို့၏ စီမံကိန်းဆိုင်ရာ ကနဦးသတင်းအချက် အလက်များ (Baseline) ရရှိအောင် ဆောင်ရွက်ကြပါမည်။ ယင်းအခြေခံသတင်းအချက်အလက်များသည် စီမံကိန်း၏ တိုးတက်မှုကို တိုင်းတာမည့် အညွှန်းကိန်း(indicator)များ ဖြစ်ပါမည်။ (၃)လပတ် ကုန်ဆုံးချိန်တိုင်းတွင် ကော်မတီနှင့် အဖွဲ့အသီးသီးသည် ၄င်းတို့၏ ကြီးကြပ်စစ်ဆေးတွေ့ရှိမှု အစီရင်ခံစာ(monitoring report)ကိုရွာလူထု အစည်းအဝေး၌ အစီရင်ခံတင်ပြပါမည်။ ဆက်လက် ညှိနှိုင်းဆောင်ရွက်ရမည့်ကိစ္စများကို ကျေးရွာဖွံ့ဖြိုးမှု ကော်မတီမှ ဦးဆောင်ပါမည်။ (၃)လပတ် ကြီးကြပ် စစ်ဆေးမှုအစီရင်ခံစာသည် အောက်ပါအချက်များအပေါ် ဦးတည်ပါမည်။

(က) လုပ်ငန်းပိုင်းဆိုင်ရာတိုးတက်မှု(Physical progress)

- စီမံကိန်းလုပ်ငန်းများလုပ်ငန်းပိုင်းတိုးတက်မှုနှင့် ပြီးမြောက်မှုအတိုင်းအတာ
- အကောင်အထည်ဖေါ်ရာတွင် ကြုံတွေ့ရသောအခက်အခဲအဟန့်အတားများနှင့် ပြုပြင် သင့်သော အဆိုပြုချက်များ၊
- ပြုပြင်ပြောင်းလဲဆောင်ရွက်ရန် လိုအပ်သောဖွံ့ဖြိုးရေးဗျူဟာနှင့်စီမံကိန်းများ၊

(ခ) ငွေကြေးဆိုင်ရာတိုးတက်မှု(Financial progress)

- ငွေသားနှင့်ငွေသားမဟုတ်သောအရင်းအနှီးလိုအပ်ချက်များစုစည်းပြီးစီးမှု (မူလလျာထား ချက်နှင့် နှိုင်းယှဉ်၍)၊
- (၃)လပတ်ကုန်တွင်ရှိသောငွေသားနှင့် အခြားပစ္စည်းလက်ကျန်၊
- ငွေသားနှင့်ငွေသားမဟုတ်သောအရင်းအမြစ်များစုဆောင်းရာတွင် ကြုံတွေ့နေရသော အခက်အခဲများ၊ ပြဿနာများ၊
- ငွေကြေးစုဆောင်းပြင်ဆင်မှုတိုးတက်ရန် အဆိုပြုနည်းလမ်းများ၊

ကျေးရွာဖွံ့ဖြိုးရေးကော်မတီသည် (၃)လပတ်ကြီးကြပ်စစ်ဆေးမှုအစီရင်ခံစာ အနှစ်ချုပ်ကို ပြုစုပြင်ဆင်ပြီး သက်ဆိုင်ရာကျေးရွာအုပ်စုဥက္ကဋ္ဌနှင့် သက်ဆိုင်ရာမြို့နယ်ဦးစီးဌာနများသို့ အစီရင်ခံပေးပို့ပါမည်။ အစီရင်ခံစာသည် စာမျက်နှာ ၂ မျက်နှာ ၊ ၃ မျက်နှာခန့်ပါဝင်၍ အောက်ပါအချက်များကို အဓိကထားဖော်ပြပါမည်။ ၄င်းအစီရင်ခံစာတွင် အခက်အခဲနှင့် ရင်ဆိုင်ကျော်လွှားမှုများ၊ ကျေးရွာသူ/သားများ ပြုပြင်ပြောင်းလဲ ဆောင်ရွက်မည့်အစီအစဉ်များ၊ လိုအပ်သောအကူအညီ အထောက်အပံ့များ စသည်တို့ ပါဝင်ပါမည်။

(ခ) နှစ်ပတ်လည်ကျေးရွာဖွံ့ဖြိုးရေးစီမံကိန်း ဆောင်ရွက်ပြီးစီးမှု အကဲဖြတ်ခြင်း

စီမံကိန်းကာလနှစ်တစ်နှစ်ကုန်ဆုံးချိန်တွင် စီမံကိန်း၏ တိုးတက်မှုအခြေအနေကို ဘက်စုံရှုထောင့်မှ ပြန်လည်သုံးသပ် အကဲဖြတ်ကြပါမည်။ ဤနှစ်ပတ်လည် သုံးသပ်တွေ့ဆုံပွဲ၏ ရည်ရွယ်ချက်မှာ ကျွန်ုပ်တို့ ဆောင်ရွက်သောကျေးရွာဖွံ့ဖြိုးရေးလုပ်ငန်းများ၏ တိုးတက်မှုအခြေအနေများကို အောက်ပါ အဖွဲ့အစည်း/ပုဂ္ဂိုလ်များအား ကျွန်ုပ်တို့ကျေးရွာက ဖိတ်ကြားအသိပေးတင်ပြနိုင်သော အခွင့်အလမ်း ဖန်တီးနိုင်ရန် ဖြစ်ပါသည်။ ဖိတ်ကြားမည့်အဖွဲ့အစည်းများမှာ–

- ကျေးရွာအုပ်စုအုပ်ချုပ်ရေးအဖွဲ့၊ မြို့နယ်အုပ်ချုပ်ရေးနှင့်အခြားသက်ဆိုင်ရာ အဖွဲ့အစည်းများ (ငွေကြေးထည့်ဝင်သူများ၊ပုဂ္ဂလိကလုပ်ငန်းရှင်များ)၊ သတင်းမီဒီယာများ၊ ဖွံ့ဖြိုးရေးအဖွဲ့အစည်းများ စသည်တို့ဖြစ်ပါသည်။

နှစ်ပတ်လည်သုံးသပ်ပွဲမှ ကျွန်ုပ်တို့၏ ဖွံ့ဖြိုးရေးမိတ်ဖက်အဖွဲ့အစည်းများနှင့် အခြားပါဝင်သက်ဆိုင်သူများထံမှ အကြံပြုချက်၊ သုံးသပ်ချက်များရယူနိုင်သောအခွင့်အလမ်းကိုလည်းရရှိပါမည်။ ဤအကြံပြုချက်များဖြင့် ကျွန်ုပ်တို့၏ ဖွံ့ဖြိုးရေးအစီအစဉ်ကိုပြန်လည်ပြုပြင် ဆောင်ရွက်နိုင်မည် ဖြစ်ပါသည်။

(ဂ) နည်းပညာဆိုင်ရာအကူအညီ

ယခုကဲ့သို့ ဖွံ့ဖြိုးရေးအစီအစဉ်ရေးဆွဲခြင်းနှင့် စီမံဆောင်ရွက်စဉ် အစကနဦးကာလတွင် အချိန်ပိုင်းအလိုက် လေ့လာစောင့်ကြည့်ခြင်းနှင့် အကဲဖြတ်ခြင်းဆိုင်ရာကဲ့သို့ နည်းပညာအကူအညီများကို မြို့နယ်အဖွဲ့ အစည်းများထံမှ လိုအပ်မည်ဖြစ်သည်။

နော**က်ဆက်တွဲ (၂)**

ကျေးရွာဖွံ့ဖြိုးရေးအထောက်အကူပြုဇယားများ

(၁) ကျေးရွာလူမှုစီးပွားရေး အခြေအနေ

(က) လူဦးရေနှင့်လူဦးရေဆိုင်ရာအချက်အလက်များ

ဇယား (၁) လူဦးရေနှင့် လူဦးရေဆိုင်ရာအချက်အလက်များ

အသက်အုပ်စု		ကျား	မ	စုစုပေါင်း
၁ နှစ် အောက်	နို့စို့အရွယ်	၁	၁	၂
၁ နှစ်မှ ၄ နှစ် အထိ	၅နှစ်အောက်ကလေးငယ်	၇	၃	၁၀
၅ နှစ်မှ ၉ နှစ် အထိ	မူလတန်းကျောင်းသားအရွယ်	၅	၉	၁၄
၁၀ နှစ်မှ ၁၄ နှစ် အထိ	အလယ်တန်းကျောင်းသားအရွယ်	၅	၅	၁၀
၁၅ နှစ်မှ ၆၄ နှစ် အထိ	အလုပ်လုပ်နိုင်သည့်အရွယ်	၅၃	၅၅	၁၀၈
၆၅ နှစ်အထက်	သက်ကြီးရွယ်ကြီး	၁	၂	၃
စုစုပေါင်း		**၇၂**	**၇၅**	**၁၄၇**
စုစုပေါင်း အိမ်ထောင်စု		**၃၉**		

ရင်းမြစ်… (၁) အိမ်ထောင်စုစာရင်း ကောက်ယူမှု၊ (၂) ကျေးရွာအုပ်စု အုပ်ချုပ်ရေးမှူးရုံး။

လေ့လာတွေ့ရှိချက်။ ။ ကံလယ်ကျေးရွာတွင် အိမ်ထောင်စုပေါင်း (၃၉)စုနှင့် ကျား(၇၂)၊ မ(၇၅)၊ စုစုပေါင်းလူဦးရေမှာ (၁၄၇)ဦး ရှိသည်ကိုတွေ့ရှိရပါသည်။ ၁နှစ်အောက် ကလေးငယ် ကျား(၁)ဦး၊ မ(၁)ဦး၊ စုစုပေါင်(၂)ဦး၊ ၅နှစ်အောက်ကလေးငယ်မှာ ကျား(၇)ဦး၊မ(၃)ဦး စုစုပေါင်း(၁၀)ဦး၊ ၉နှစ်အောက်ကလေး မူလတန်းတက်ရောက်သူ ကျား(၅)ဦး၊ မ(၉)ဦး စုစုပေါင်း (၁၄)ဦး၊ (၁၄)နှစ်အောက်လူငယ် အလယ်တန်းတက်ရောက်သူ ကျား(၅)ဦး၊ မ(၅)ဦး စုစုပေါင်း (၁၀)ဦး၊၁၅နှစ်မှ၆၄နှစ်အထိအလုပ်လုပ်နိုင်သည့်အရွယ် ကျား(၅၃)ဦး၊ မ(၅၅)ဦး၊ စုစုပေါင်း (၁၀၈)ဦး၊ သက်ကြီးရွယ်ကြီးမှာ ကျား(၁)ဦး၊ မ(၂)ဦး စုစုပေါင်း(၃)ဦးရှိသည်ကို တွေ့ရှိရပါသည်။

(ခ) အလုပ်လုပ်နိုင်သူ အင်အား

(ခ-၁) လုပ်သားအင်အားနှင့် ဝင်ငွေရလုပ်ငန်း အမျိုးအစား

ဇယား (၂) လုပ်သားအင်အားနှင့် ဝင်ငွေရလုပ်ငန်း အမျိုးအစား

စဉ်	လုပ်ငန်းများ	အဓိက အလုပ်အကိုင်		အဓိကဝင်ငွေရလုပ်ငန်း မဟုတ်သောအခြားဝင်ငွေရလုပ်ငန်းအဖြစ်လုပ်ကိုင်သူ (ဦးရေ)	ရပ်တည်နိုင်မှု (မှတ်ချက်ကို သေချာစွာ ဖတ်ပြီး မှန်ရာ<u>တစ်ခုကိုသာ</u> ရွေးရန်။)
		အိမ်ထောင်စု	မိသားစုဝင်လုပ်အား		
စိုက်ပျိုးစီးပွား လုပ်ငန်းများ					
၁	**လယ်ယာစိုက်ပျိုးရေး**				
	ကိုယ်ပိုင် လုပ်ငန်း	၁၀	၂၁	-	မြင့်☐လတ်☑နိမ့်☐
	အလုပ်သမား / ဝန်ထမ်း				မြင့်☐လတ်☐နိမ့်☐
၂	**တိရစ္ဆာန် မွေးမြူရေး**				
	ကိုယ်ပိုင် လုပ်ငန်း	-	-	-	မြင့်☐လတ်☐နိမ့်☐
	အလုပ်သမား / ဝန်ထမ်း	-	-	-	မြင့်☐လတ်☐နိမ့်☐
၃	**ငါးလုပ်ငန်း (ရေချို/ရေငန်ငါး/ပုစွန် စသော ရေသတ္တဝါများ ဖမ်းခြင်း၊မွေးမြူခြင်း)**				
	ကိုယ်ပိုင် လုပ်ငန်း	-	-	-	မြင့်☐လတ်☐နိမ့်☐
	အလုပ်သမား / ဝန်ထမ်း	-	-	-	မြင့်☐လတ်☐နိမ့်☐
၄	**သစ်တောလုပ်ငန်း**				
	ကိုယ်ပိုင် လုပ်ငန်း	-	-	-	မြင့်☐လတ်☐နိမ့်☐
	အလုပ်သမား / ဝန်ထမ်း	-	-	-	မြင့်☐လတ်☐နိမ့်☐
စိုက်ပျိုးမွေးမြူရေးမဟုတ်သော အခြားဝင်ငွေရလုပ်ငန်းများ					
၅	**သတ္တုတူးဖော်ရေး၊ ကျောက်ထုတ်လုပ်ရေးနှင့် သဘာဝရင်းမြစ်များ ထုတ်လုပ်ခြင်း**				
	ကိုယ်ပိုင် လုပ်ငန်း	-	-	-	မြင့်☐လတ်☐နိမ့်☐
	အလုပ်သမား /	-	-	-	မြင့်☐လတ်☐နိမ့်☐

စဉ်	လုပ်ငန်းများ	အဓိက အလုပ်အကိုင်		အဓိကဝင်ငွေရလုပ်ငန်း မဟုတ်သောအခြားဝင်ငွေရလုပ်ငန်းအဖြစ်လုပ်ကိုင်သူ (ဦးရေ)	ရပ်တည်နိုင်မှု (မှတ်ချက်ကို သေချာစွာ ဖတ်ပြီး မှန်ရာတစ်ခုကိုသာ ရွေးရန်။)
		အိမ်ထောင်စု	မိသားစုဝင် လုပ်အား		
	ဝန်ထမ်း				
၆	**ထုတ်ကုန်လုပ်ငန်း**				
	ကိုယ်ပိုင် လုပ်ငန်း	-	-	-	မြင့်☐လတ်☐နိမ့်☐
	အလုပ်သမား / ဝန်ထမ်း	-	-	-	မြင့်☐လတ်☐နိမ့်☐
၇	**လျှပ်စစ်၊ ဓာတ်ငွေ့ နှင့် ရေပေးဝေရေး**				
	ကိုယ်ပိုင် လုပ်ငန်း	-	-	-	မြင့်☐လတ်☐နိမ့်☐
	အလုပ်သမား / ဝန်ထမ်း	-	-	-	မြင့်☐လတ်☐နိမ့်☐
၈	**ဆောက်လုပ်ရေး၊ လက်သမား၊ ပန်းရံ လုပ်ငန်း**				
	ကိုယ်ပိုင် လုပ်ငန်း	-	-	-	မြင့်☐လတ်☐နိမ့်☐
	အလုပ်သမား / ဝန်ထမ်း	-	-	-	မြင့်☐လတ်☐နိမ့်☐
၉	**ယာဉ်၊ စက်ကိရိယာနှင့် တာရှည်ခံအိမ်သုံးပစ္စည်းများပြင်ဆင်ရေး**				
	ကိုယ်ပိုင် လုပ်ငန်း	-	-	-	မြင့်☐လတ်☐နိမ့်☐
	အလုပ်သမား / ဝန်ထမ်း	-	-	၁	မြင့်☐လတ်☐နိမ့်☐
၁၀	**ကျွမ်းကျင်ပညာရှင်များ (ဆံပင်၊ အလှပြင်၊ အပ်ချုပ်၊ အင်ဂျင်နီယာ၊ သင်တန်းပေးသူ စသည်)**				
	ကိုယ်ပိုင် လုပ်ငန်း	၁	၂	၂	မြင့်☐လတ်☑နိမ့်☐
	အလုပ်သမား / ဝန်ထမ်း	-	-	၃	မြင့်☐လတ်☐နိမ့်☐
၁၁	**လက်လီ-လက်ကား ရောင်းဝယ်ရေး**				
	ကိုယ်ပိုင် လုပ်ငန်း	၂	၃	၅	မြင့်☐လတ်☑နိမ့်☐

စဉ်	လုပ်ငန်းများ	အဓိက အလုပ်အကိုင်		အဓိကဝင်ငွေရလုပ်ငန်း မဟုတ်သောအခြားဝင်ငွေရလုပ်ငန်းအဖြစ်လုပ်ကိုင်သူ (ဦးရေ)	ရပ်တည်နိုင်မှု (မှတ်ချက်ကို သေချာစွာ ဖတ်ပြီး မှန်ရာတစ်ခုကိုသာ ရွေးရန်။)
		အိမ်ထောင်စု	မိသားစုဝင် လုပ်အား		
	အလုပ်သမား / ဝန်ထမ်း	-	-	-	မြင့်☐လတ်☐နိမ့်☐
၁၂	**ဟိုတယ် နှင့် စားသောက်ဆိုင် လုပ်ငန်း**				
	ကိုယ်ပိုင် လုပ်ငန်း	-	-		မြင့်☐လတ်☐နိမ့်☐
	အလုပ်သမား / ဝန်ထမ်း	-	-	-	မြင့်☐လတ်☐နိမ့်☐
၁၃	**ပို့ဆောင်ရေး၊ သိုလှောင်ရေးနှင့် ဆက်သွယ်ရေး**				
	ကိုယ်ပိုင် လုပ်ငန်း	-	-		မြင့်☐လတ်☐နိမ့်☐
	အလုပ်သမား / ဝန်ထမ်း	-	-	-	မြင့်☐လတ်☐နိမ့်☐
၁၄	**ငွေချေး ဝန်ဆောင်မှု လုပ်ငန်း (ဘဏ် နှင့် ငွေချေးခြင်း အပါအဝင် ငွေကြေးဝန်ဆောင်မှု လုပ်ငန်း)**				
	ကိုယ်ပိုင် လုပ်ငန်း	-	-	-	မြင့်☐လတ်☐နိမ့်☐
	အလုပ်သမား / ဝန်ထမ်း	-	-	-	မြင့်☐လတ်☐နိမ့်☐
၁၅	**အိမ်ခြံမြေ၊ ယာဉ်၊ စက်ကိရိယာ၊ ရောင်းဝယ် ငှားရမ်းခြင်းနှင့် ဆက်စပ်သော လုပ်ငန်းများ**				
	ကိုယ်ပိုင် လုပ်ငန်း	-	-	-	မြင့်☐လတ်☐နိမ့်☐
	အလုပ်သမား / ဝန်ထမ်း	-	-	-	မြင့်☐လတ်☐နိမ့်☐
၁၆	**ပြည်သူ့ဝန်ဆောင်မှုလုပ်ငန်းများ (အုပ်ချုပ်ရေး၊ ကာကွယ်ရေးနှင့် ဘေးကင်းလုံခြုံရေး)**				
	ကိုယ်ပိုင် လုပ်ငန်း	-	-	-	မြင့်☐လတ်☐နိမ့်☐
	အလုပ်သမား / ဝန်ထမ်း	၁	၁	၃	မြင့်☐လတ်☑နိမ့်☐
၁၇	**ပညာရေး**				

စဉ်	လုပ်ငန်းများ	အဓိက အလုပ်အကိုင်		အဓိကဝင်ငွေရလုပ်ငန်း မဟုတ်သောအခြားဝင်ငွေရလုပ်ငန်းအဖြစ်လုပ်ကိုင်သူ (ဦးရေ)	ရပ်တည်နိုင်မှု (မှတ်ချက်ကို သေချာစွာ ဖတ်ပြီး မှန်ရာ<u>တစ်ခုကိုသာ</u> ရွေးရန်။)
		အိမ်ေောင်စု	မိသားစုဝင် လုပ်အား		
	ကိုယ်ပိုင် လုပ်ငန်း	–	–	–	မြင့်☐လတ်☐နိမ့်☐
	အလုပ်သမား / ဝန်ထမ်း	၁	၁	၃	မြင့်☐လတ်☑နိမ့်
၁၈	**ကျန်းမာရေး**				
	ကိုယ်ပိုင် လုပ်ငန်း	–	–	–	မြင့်☐လတ်☐နိမ့်☐
	အလုပ်သမား / ဝန်ထမ်း	–	–	–	မြင့်☐လတ်☐နိမ့်☐
၁၉	**လူမှုရေး လုပ်ငန်းများ**				
	ကိုယ်ပိုင် လုပ်ငန်း	–	–	–	မြင့်☐လတ်☐နိမ့်☐
	အလုပ်သမား / ဝန်ထမ်း	–	–	–	မြင့်☐လတ်☐နိမ့်☐
၂၀	**အိမ်များတွင် အငှားလိုက်လုပ်သူများနှင့် အမျိုးအမည် မဖော်ပြနိုင်သော လုပ်ငန်းများ**				
	ကိုယ်ပိုင် လုပ်ငန်း	–	–	–	☒
	အလုပ်သမား / ကျပန်း / ရာသီအလိုက် အလုပ်သမား	၂၀	၈၅	၃၀	
၂၁	**ပြင်ပအဖွဲ့အစည်းများနှင့် ကုမ္ပဏီများတွင် လုပ်ကိုင်သူများ**				
	ကိုယ်ပိုင် လုပ်ငန်း			–	မြင့်☐လတ်☐နိမ့်☐
	အလုပ်သမား / ဝန်ထမ်း				မြင့်☐လတ်☐နိမ့်☐
	စုစုပေါင်း				☒

ရင်းမြစ်… (၁) အိမ်ထောင်စုစာရင်း ကောက်ယူမှု၊ (၂) ကျေးရွာအုပ်စု အုပ်ချုပ်ရေးမှူးရုံး။

လေ့လာတွေ့ရှိချက်။ ။ကံလယ်ကျေးရွာတွင် အများစုမှာ တောင်သူလုပ်ငန်း လယ်ယာ စိုက်ပျိုးရေးကို

အဓိကထား လုပ်ကိုင်ကြပါသည်။ အချို့မှာ ရာသီအလိုက်အလုပ်များကိုလည်း လုပ်ကိုင်ကြသည်ကို တွေ့ရှိရပါသည်။ ကျေးရွာတွင် လက်သမားလုပ်ကိုင်သူ၊ လက်မှုပညာစက်ချုပ်သူနှင့်ဝန်ထမ်း အနည်းငယ်သာရှိပြီး မိသားစုစားဝတ်နေရေးအတွက် အချို့မှာ ပြည်တွင်း/ပသို့ သွားရောက်လုပ်ကိုင်သူများလည်းရှိသည်ကို တွေ့ရှိရပါသည်။

(ခ-၂) လုပ်ငန်းနှင့် ကျား၊ မအလိုက် အနည်းဆုံးနှင့် အများဆုံး လုပ်အားခနှုန်းထား

ဇယား (၃) လုပ်ငန်းနှင့် ကျား၊ မအလိုက် အနည်းဆုံးနှင့် အများဆုံး လုပ်အားခနှုန်းထား

စဉ်	အလုပ်အကိုင်	ရေတွက်ပုံ	အများဆုံး (ကျပ်)		အနည်းဆုံး (ကျပ်)	
			ကျား	မ	ကျား	မ
၁	လယ်ယာစိုက်ပျိုးရေး	နေ့စား	၇၀၀၀	၅၀၀၀	၅၀၀၀	၃၀၀၀
၂	တိရစ္ဆာန်မွေးမြူရေး	နေ့စား	-	-	-	-
၃	ငါးလုပ်ငန်း (ရေချို/ရေငန် ငါးဖမ်းခြင်း၊ မွေးမြူခြင်း)	နေ့စား	-	-	-	-
၄	သတ္တုတူးဖော်ရေး၊ကျောက်ထုတ်လုပ်ရေး နှင့် သဘာဝရင်းမြစ်များ ထုတ်လုပ်ခြင်း	နေ့စား	-	-	-	-
၅	ထုတ်ကုန်လုပ်ငန်း	နေ့စား	-	-	-	-
၆	ဆောက်လုပ်ရေး၊ လက်သမား၊ ပန်းရံလုပ်ငန်း	နေ့စား	၇၀၀၀	၅၀၀၀	၅၀၀၀	၃၀၀၀
၇	ယာဉ်၊ စက်ကိရိယာ၊ အိမ်သုံးပစ္စည်းများ ပြင်ဆင်ရေး	နေ့စား	-	-	-	-

စဉ်	အလုပ်အကိုင်	ရေတွက်ပုံ	အများဆုံး (ကျပ်)		အနည်းဆုံး (ကျပ်)	
			ကျား	မ	ကျား	မ
၈	လက်လီ-လက်ကား ရောင်းဝယ်ရေး	နေ့စား	-	-	-	-
၉	ကျွမ်းကျင်ပညာရှင်များ (ဆံပင်၊ အလှပြင်၊ အပ်ချုပ်၊ အင်ဂျင်နီယာ၊ သင်တန်းပေးသူ စသည်)	နေ့စား	-	-	-	-
၁၀	ဟိုတယ်နှင့် စားသောက်ဆိုင်လုပ်ငန်း	နေ့စား	-	-	-	-

ရင်းမြစ် … ဦးတည်အုပ်စု ဆွေးနွေးခြင်း – ရပ်မိရပ်ဖ အုပ်စု၊ အမျိုးသမီး အုပ်စု၊ လယ်သမား အုပ်စု။

လေ့လာတွေ့ရှိချက်။ ။ကံလယ်ကျေးရွာ၏လယ်ယာစိုက်ပျိုးရေးလုပ်ငန်းတွင် ကျား(၁)ဦးလျှင် တနေ့လုပ်အားခ(နေ့စား) အနည်းဆုံး(၅၀၀၀)ကျပ်၊ အများဆုံး(၇၀၀၀)ကျပ်နှင့် မ(၁)ဦးလျှင် တနေ့လုပ်အားခ အနည်းဆုံး(၃၀၀၀)ကျပ်၊ အများဆုံး(၅၀၀၀)ကျပ်သာ ရရှိကြောင်း တွေ့ရှိရပါသည်။

(ဂ) သဘာဝရင်းမြစ်များ

(ဂ-၁) စိုက်ပျိုးနိုင်သော မြေဧရိယာ

ဇယား (၄) ကျေးရွာ၏စိုက်ပျိုးမြေပိုင်ဆိုင်မှု

မြေအမျိုးအစား	ဧရိယာ (ဧက)	မြေဆီလွှာ အရည်အသွေး(မှန်ရာတစ်ခုကိုသာ ရွေးရန်)
လယ်မြေ	၂၃.၂၁	ကောင်း ☐ သင့်☑ ညံ့ ☐
ယာမြေ / တောင်ယာမြေ	၃.၇၅	ကောင်း ☐ သင့်☑ ညံ့ ☐

မြေအမျိုးအစား	**ဧရိယာ (ဧက)**	**မြေဆီလွှာ အရည်အသွေး**(မှန်ရာတစ်ခုကိုသာ ရွေးရန်)
ဥယျာဉ်ခြံမြေ	-	ကောင်း ☐ သင့်☐ ညံ့ ☐
ကိုင်း/ကျွန်းမြေ	-	ကောင်း ☐ သင့်☐ ညံ့ ☐
ဓနိတောမြေ	-	ကောင်း ☐ သင့်☐ ညံ့ ☐
စားကျက်မြေ	-	ကောင်း ☐ သင့်☐ ညံ့ ☐
မြေလွတ် မြေလပ်	-	ကောင်း ☐ သင့်☐ ညံ့ ☐
စုစုပေါင်း	**၂၆.၉၆**	☒

ရင်းမြစ် ...(၁) အိမ်ထောင်စုစာရင်း ကောက်ယူမှု၊ (၂) ဦးတည်အုပ်စု ဆွေးနွေးခြင်း - လယ်သမား အုပ်စု၊ (၃) လယ်ယာမြေစီမံခန့်ခွဲရေးနှင့် စာရင်းအင်းဦးစီးဌာန၊ (၄) ကျေးရွာအုပ်စု အုပ်ချုပ်ရေးမှူးရုံး။

လေ့လာတွေ့ရှိချက်။ ။ ကံလယ်ကျေးရွာ၏ စိုက်ပျိုးမြေပိုင်ဆိုင်မှုအများစုမှာ လယ်မြေ ဖြစ်ပြီး ယာမြေနှင့် တောင်ယာမြေအနည်းငယ်သာရှိသည်ကို တွေ့ရှိရပါသည်။ ဓနိတောမြေနှင့်မြေလွတ်မြေလပ်တို့ မရှိပါ။

(ဂ-၂) ခေတ်သတ္တုနှင့်အခြားသဘာဝရင်းမြစ်များ

ဇယား (၅) ခေတ်သတ္တုနှင့် အခြားသဘာဝရင်းမြစ်များ

အမျိုးအစား	**ကျေးရွာနှင့် အနီးပတ်ဝန်းကျင်တွင် သဘာဝအတိုင်း တွေ့ရှိနိုင်မှု** (မှန်ရာတစ်ခုကိုသာ ရွေးရန်)	**အသုံးချနိုင်မှု** (မှန်ရာတစ်ခုကိုသာ ရွေးရန်)
သတ္တုနှင့် အခြားတွင်းထွက်သယံ	များ☐ သင့်☐ နည်း☐ မရှိ☑	လွယ်☐ ခက်☐ အသုံးမပြုနိုင်ပါ ☑

အမျိုးအစား	ကျေးရွာနှင့် အနီးပတ်ဝန်းကျင်တွင် သဘာဝအတိုင်း တွေ့ရှိနိုင်မှု (မှန်ရာတစ်ခုကိုသာ ရွေးရန်)	အသုံးချနိုင်မှု (မှန်ရာတစ်ခုကိုသာ ရွေးရန်)
ဓာတများ (ခဲတံငွေ့၊ ရေနံ၊ ကျောက်မျက် စသည်။)		
ကျောက်၊ သဲ၊ ကျောက်စရစ် စသည်များ	များ☐ သင့်☐ နည်း☐ မရှိ☑	လွယ်☐ ခက်☐ အသုံးမပြုနိုင်ပါ ☑
သဘာဝ အပင်မျိုးစိတ်များ (နွားစာ၊ဆေးဘက်ဝင်အပင်များ)	များ☐ သင့်☑ နည်း☐ မရှိ☐	လွယ်☑ ခက်☐ အသုံးမပြုနိုင်ပါ ☐
သဘာဝ တိရစ္ဆာန်မျိုးစိတ်များ	များ☐ သင့်☑ နည်း☐ မရှိ☐	☒

ရင်းမြစ် ... ဦးတည်အုပ်စု ဆွေးနွေးခြင်း – ရပ်မိရပ်ဖ အုပ်စု၊ သစ်တောဦးစီးဌာန၊ အထွေထွေအုပ်ချုပ်ရေးဦးစီးဌာန။

လေ့လာတွေ့ရှိချက်။ ။ကျေးရွာနှင့်အနီးပတ်ဝန်းကျင်တွင် သတ္တုနှင့်အခြားတွင်းထွက် သယံဇာတများဖြစ်သော ခဲတံငွေ့၊ ရေနံ၊ ကျောက်၊ သဲ၊ ကျောက်စရစ်များမရှိပါ။ သဘာဝ အပင်မျိုးစိတ် များဖြစ်သော နွားစာနှင့်ဆေးဘက်ဝင်အပင်များ အသင့်အတင့်ရှိပြီး အလွယ်တကူ အသုံးပြုနိုင်ပါသည်။

(ဃ) ဥတုရာသီအခြေအနေ

ဇယား (၆) ဥတုရာသီအခြေအနေ

အကြောင်း အရာ	သတ်မှတ်စံနှုန်း			
	အဆင်ပြေသော အိမ်ထောင်စု	အလယ်အလတ် ရှိ သောအိမ်ထောင် စု	မပြေလည်သော အိမ်ထောင်စု	အလွန်မပြေလည် သောအိမ်ထောင်စု
မြေယာပိုင်ဆိုင်မှု	များ	အသင့်အတင့်	နည်း	အလွန်နည်း (သို့) မရှိ
အိမ်အခြေအနေ	အလွန်ကောင်း	အသင့်အတင့် ကောင်း	ညံ့	အလွန်ညံ့
ကုန်ထုတ်လုပ်မှုနှင့် ဆိုင်သော ပိုင်ဆိုင်မှု	များ	အသင့်အတင့်	နည်း	မရှိ
အဓိကစီးပွားရေး လုပ်ငန်း	စီးပွား (ဝင်ငွေ) အလွန်ကောင်း	စီးပွား (ဝင်ငွေ) အသင့်အတင့်	စီးပွား (ဝင်ငွေ) နည်း	စီးပွား (ဝင်ငွေ) အလွန်နည်း
အိမ်ထောင်စု	၁၅	၂၁	၂	၁

ရင်းမြစ် … (၁) ကျေးရွာလုံးကျွတ် အစည်းအဝေးပြုလုပ်ခြင်း။

လေ့လာတွေ့ရှိချက်။။ကံလယ်ကျေးရွာတွင် မြေယာပိုင်ဆိုင်မှုမှာ နည်းပါးကြောင်း တွေ့ရှိရပြီး အိမ်အခြေအနေမှာ အသင့်အတင့်ရှိကြောင်း တွေ့ရှိရပါသည်။ ကုန်ထုတ်လုပ်မှုနှင့်ဆိုင်သောပိုင်ဆိုင်မှု မရှိကြောင်းတွေ့ရပြီး အဓိကစီးပွားရေးမှာ (ဝင်ငွေ) နည်းနေကြောင်း တွေ့ရပါသည်။

(င) ထိခိုက်လွယ်မှု

၄(င-၁) ဝမ်းစာဖူလုံမှု

ဇယား (၇) ချေးငှားခြင်းမရှိဘဲ တစ်နေ့လျှင် အနည်းဆုံး နှစ်နပ်စားနိုင်သည့် အိမ်ထောင်စုများ (ဥစ္စာဓနအဆင့် “၃” နှင့် “၄” အိမ်ထောင်စုပေါင်း၏ ၃၀ ရာခိုင်နှုန်းစီ)

အချိန်ကာလ	အိမ်ထောင်စုအရေအတွက်	ဖြေရှင်းသည့်နည်းဗျူဟာ(ဖြေရှင်းနည်း တစ်ခုစီအလိုက် အိမ်ထောင်စု အရေအတွက်များကို ဖော်ပြရန်)
၃ လအောက် ဝမ်းစာဖူလုံမှု	၁	အခြားအစာပြောင်းလဲစား= ____________ အစာလျှော့စား = ____________ အထောက်အပံ့ယူ = ____________ ချေးယူ = ၈ လုပ်အားခကြိုယူ= ၅
၃ လနှင့် ၆ လကြား ဝမ်းစာဖူလုံမှု	၅၈	အခြားအစာပြောင်းလဲစား= ____________ အစာလျှော့စား = ____________ အထောက်အပံ့ယူ = ____________ ချေးယူ = ၁၀ လုပ်အားခကြိုယူ= ၄
၆လ မှ ၁၂ လအထိ ဝမ်းစာဖူလုံမှု		အခြားအစာပြောင်းလဲစား= ____________ အစာလျှော့စား = ____________ အထောက်အပံ့ယူ = ____________ ချေးယူ = ----------------- လုပ်အားခကြိုယူ= ____________

ရင်းမြစ်..ဥစ္စာခနေအဆင့် “၃” နှင့် “၄” အိမ်ထောင်စုပေါင်း၏ ၃၀ ရာခိုင်နှုန်းစီအားစစ်တမ်းကောက်ယူခြင်း။

လေ့လာတွေ့ရှိချက်။ ။ကံလယ်ကျေးရွာတွင် ဥစ္စာခနေအဆင့် “၃”အိမ်ထောင်စုပေါင်း၏ ၃၀ရာခိုင်နှုန်း ၁အိမ်ရှိပြီး ဥစ္စာခနေအဆင့်“၄” အိမ်ထောင်စုပေါင်း၏ ၃၀ရာခိုင်နှုန်း ၅၈အိမ်ရှိကြောင်းတွေ့ရှိရပါသည်။

(င-၂) ကူညီစောင့်ရှောက်မှုအထူးလိုအပ်သော အုပ်စုများ၏ထိခိုက်လွယ်မှုအခြေအနေ

ဇယား (၈) ကူညီစောင့်ရှောက်မှုအထူးလိုအပ်သော အုပ်စုများ၏ထိခိုက်လွယ်မှုအခြေအနေ

အကြောင်းအရာ	ကျား	မ	ပေါင်း
မိသားစုစောင့်ရှောက်မှုမရှိသော သက်ကြီးရွယ်အို ၆၄ နှစ်နှင့်အထက်			
မိသားစု/ရပ်ရွာ၏စောင့်ရှောက်မှုမရှိသော မသန်စွမ်းသည့် ပုဂ္ဂိုလ်			
	အိမ်ထောင်စု အရေအတွက်		
ဆင်းရဲ၍မိသားစုဦးရေများသည့် အမျိုးသမီးဦးဆောင် အိမ်ထောင်စု			
ဆင်းရဲ၍မိသားစုဦးရေများသည့် မုဆိုးဖို/ တစ်ခုလပ် အိမ်ထောင်စု			
အခြားဒေသသို့ ကြာမြင့်စွာ သွားရောက် နေထိုင်လုပ်ကိုင်နေသည့် ဆင်းရဲသည့် အိမ်ထောင်စု			

ရင်းမြစ် ... ဦးတည်အုပ်စု ဆွေးနွေးခြင်း – ရပ်မိရပ်ဖ အုပ်စု။

လေ့လာတွေ့ရှိချက်။ ။ ကံလယ်ကျေးရွာတွင် မိသားစုစောင့်ရှောက်မှုမရှိသော သက်ကြီး ရွယ်အို မရှိပါ။

(င-၃) ကျေးရွာ၏ ထိခိုက်သက်ရောက်လွယ်မှု အခြေအနေ

ဇယား (၉) ကျေးရွာ၏ ထိခိုက်သက်ရောက်လွယ်မှု အခြေအနေ

စဉ်	**ထိခိုက်လွယ်မှု အမျိုးအစား**	**ထိခိုက်လွယ်မှု** (မှန်ရာတစ်ခုကိုသာ ရွေးရန်)
၁	စားနပ်ရိက္ခာ မဖူလုံမှု	မြင့် ☐လတ် ☑နိမ့်☐မရှိ ☐
၂	သဘာဝရင်းမြစ် ရှားပါးမှု (မြေ၊ စိုက်ပျိုးရေ)	မြင့် ☐လတ် ☐နိမ့်☑မရှိ ☐
၃	ရေကြီးခြင်း	မြင့် ☐လတ် ☐နိမ့်☐မရှိ ☑
၄	မိုးခေါင်ခြင်း	မြင့် ☐လတ် ☐နိမ့်☐မရှိ ☑
၅	အအေးလွန်ကဲခြင်း	မြင့် ☐လတ် ☑နိမ့်☐မရှိ ☐
၆	မုန်တိုင်း	မြင့် ☐လတ် ☐နိမ့်☐မရှိ ☑
၇	လျှော်	မြင့် ☐လတ် ☐နိမ့်☑မရှိ ☐
၈	မီးဘေး	မြင့် ☐လတ် ☐နိမ့်☐မရှိ ☑
၉	ဆားငန်ရေဝင်မြေ	မြင့် ☐လတ် ☐နိမ့်☐မရှိ ☑
၁၀	မြေပြိုခြင်း၊ မြေဆီလွှာ ပျက်ယွင်းမှု	မြင့် ☐လတ် ☐နိမ့်☐မရှိ ☑
၁၁	သစ်တောပြုန်းတီးခြင်း	မြင့် ☐လတ် ☑နိမ့်☐မရှိ ☐
၁၂	ငှက်ဖျားရောဂါ	မြင့် ☐လတ် ☑နိမ့်☐မရှိ ☐
၁၃	တီဘီရောဂါ	မြင့် ☐လတ် ☐နိမ့်☐မရှိ ☑
၁၄	ကိုယ်ခံအားကျဆင်းမှုရောဂါ	မြင့် ☐လတ် ☐နိမ့်☐မရှိ ☑
၁၅	ပြည်တွင်း ပဋိပက္ခ	မြင့် ☐လတ် ☐နိမ့်☐မရှိ ☑

စဉ်	ထိခိုက်လွယ်မှု အမျိုးအစား	**ထိခိုက်လွယ်မှု** (မှန်ရာတစ်ခုကိုသာ ရွေးရန်)
၁၆	တိရစ္ဆာန် ကူးစက်ရောဂါ ကျရောက်မှု	မြင့် ☐လတ် ☐နိမ့်☐မရှိ ☑
၁၇	လူကုန်ကူးခြင်း	မြင့် ☐လတ် ☐နိမ့်☐မရှိ ☑
၁၈	ဝေးလံခေါင်သီ/လမ်းပန်း ဆက်သွယ်ရေး ခက်ခဲ စသည်	မြင့် ☐လတ် ☐နိမ့်☐မရှိ ☑

ရင်းမြစ် … ဦးတည်အုပ်စု ဆွေးနွေးခြင်း – ရပ်မိရပ်ဖ အုပ်စု။

လေ့လာတွေ့ရှိချက်။ ။ကံလယ်ကျေးရွာတွင် လယ်ယာမြေလုပ်ကိုင်ရသော်လည်း စားနပ်ရိက္ခာဖူလုံမှု မရှိကြောင်း တွေ့ရှိရပါသည်။ စိုက်ပျိုးမြေရှိသော်လည်း ရေရှားပါးမှုကြောင့် စိုက်ပျိုး၍ မရရှိကြောင်း တွေ့ရှိရပါသည်။ သဘာဝဘေးထိခိုက်သက်ရောက်မှုကြောင့် ပျက်စီးမှု မရှိပါ။ လူနှင့်တိရစ္ဆာန်တို့ ကူးစက်ရောဂါကျရောက်မှု လုံးဝမရှိ၍ သစ်တောပြုန်းတီးခြင်းမှာ အသင့်အတင့်ရှိနေပါသည်။ ပြည်တွင်းပဋိပက္ခနှင့် လူကုန်ကူးခြင်း မရှိပါ။

(င–၄) ထိခိုက်သက်ရောက်မှု ခံရနိုင်သည့်သူများ

ဇယား (၁၀) ထိခိုက်သက်ရောက်မှုခံရနိုင်သည့်သူများ

စဉ်	ထိခိုက်သက်ရောက်မှု ခံရနိုင်သည့်သူများ	**ထိခိုက်လွယ်မှု** (မှန်ရာတစ်ခုကိုသာ ရွေးရန်)
၁	လူငယ်	မြင့် ☐လတ် ☐နိမ့်☐မရှိ ☑
၂	အမျိုးသမီး ဦးဆောင်သည့် ဆင်းရဲသည့် အိမ်ထောင်စု	မြင့် ☐လတ် ☐နိမ့်☐မရှိ ☑
၃	မြေယာမဲ့၊ ဆင်းရဲသားတောင်သူ	မြင့် ☐လတ် ☐နိမ့်☑မရှိ ☐

စဉ်	ထိခိုက်သက်ရောက်မှု ခံရနိုင်သည့်သူများ	ထိခိုက်လွယ်မှု (မှန်ရာတစ်ခုကိုသာ ရွေးရန်)
၄	သဘာဝဘေးဒဏ် ဆိုးရွားစွာ ကျရောက်နိုင်သော အိမ်ထောင်စု/ ကူးစက်ရောဂါ ထူပြောသောဒေသတွင် နေထိုင်သူ	မြင့် ☐လတ် ☐နိမ့်☐မရှိ ☑
၅	မြစ်ကမ်းဘေး နေထိုင်သူများ	မြင့် ☐လတ် ☐နိမ့်☐မရှိ ☑
၆	မတော်တဆမှုဖြစ်နိုင်ခြေများသော နေရာ (Prone to accident) တွင် နေထိုင်သူများ	မြင့် ☐လတ် ☐နိမ့်☐မရှိ ☑
၇	ပြည်တွင်းနေရပ်စွန့်ခွာရွှေ့ပြောင်းခံရသူများ (IDP)	မြင့် ☐လတ် ☐နိမ့်☐မရှိ ☑
၈	မြေနိမ့်ပိုင်း နေထိုင်သူများ	မြင့် ☐လတ် ☐နိမ့်☐မရှိ ☑
၉	ငါးကန်ပိုင်ရှင်များ	မြင့် ☐လတ် ☐နိမ့်☐မရှိ ☑
၁၀	လက်လုပ်လက်စားများ၊ ကျပန်းများ	မြင့် ☐လတ် ☐နိမ့်☑မရှိ ☐
၁၁	လူနည်းစုလူမျိုးများ	မြင့် ☐လတ် ☐နိမ့်☐မရှိ ☑
၁၂	ဒေသတွင်းပဋိပက္ခ ဧရိယာတွင် နေထိုင်သူများ	မြင့် ☐လတ် ☐နိမ့်☐မရှိ ☑
၁၃	နယ်စပ်ဒေသတွင် နေထိုင်သူများ	မြင့် ☐လတ် ☐နိမ့်☐မရှိ ☑
၁၄	ရွှေတွင်းလုပ်သားများ	မြင့် ☐လတ် ☐နိမ့်☐မရှိ ☑
၁၅	ဆေးစွဲသူများ	မြင့် ☐လတ် ☐နိမ့်☐မရှိ ☑

စဉ်	ထိခိုက်သက်ရောက်မှု ခံရနိုင်သည့်သူများ	**ထိခိုက်လွယ်မှု** (မှန်ရာတစ်ခုကိုသာ ရွေးရန်)
၁၆	ကူးစက်ရောဂါရနိုင်ခြေရှိသောသူများ	မြင့် ☐လတ် ☐နိမ့်☐မရှိ ☑
၁၇	လှည့်လည်သွားလာ၍ ဈေးရောင်းသူများ	မြင့် ☐လတ် ☐နိမ့်☐မရှိ ☑
၁၈	နေရပ်ပြန် အခြေချသူများ	မြင့် ☐လတ် ☐နိမ့်☐မရှိ ☑
၁၉	ရွှေ့ပြောင်းလုပ်သားများ	မြင့် ☐လတ် ☐နိမ့်☑မရှိ ☐
၂၀	ကားမောင်းပြီး အသက်မွေးသူများ	မြင့် ☐လတ် ☐နိမ့်☐မရှိ ☑

ရင်းမြစ် … ဦးတည်အုပ်စု ဆွေးနွေးခြင်း – ရပ်မိရပ်ဖ အုပ်စု။

လေ့လာတွေ့ရှိချက်။ ။ကံလယ်ကျေးရွာတွင် ထိခိုက်မှုမှာအနည်းငယ်မျှသာရှိ ပြီး အလုပ်အဆင်မပြေမှုကြောင့် ပြည်တွင်း/ပသို့ ခေတ္တသွားရောက်လုပ်ကိုင်သူများ အနည်းငယ်သာရှိကြောင်းတွေ့ရှိရပါသည်။

(၂) ကျေးရွာ၏ လက်ရှိ ဖွံ့ဖြိုးရေး အခြေအနေ

(က) ဖွံ့ဖြိုးရေးအဖွဲ့အစည်းများ အခြေအနေ

(က-၁) ကျေးရွာတွင်းရှိ လူထုအခြေပြုအဖွဲ့အစည်းများ

ဇယား (၁၁) ကျေးရွာတွင်းရှိ လူထုအခြေပြု အဖွဲ့အစည်းများ

စဉ်	အဖွဲ့ အစည်း အမည်	အမျိုး အစား (မှန်ရာတစ်ခုကိုသာ ရွေးရန်)	အဖွဲ့ဝင်ဦးရေ			လုပ်ငန်းတာဝန် (အနည်းဆုံးတစ်ခုနှင့် အထက် ရွေးနိုင်သည်။)	စွမ်းဆောင်နိုင်မှု (မှန်ရာတစ်ခုကိုသာ ရွေးရန်)
			ကျား	မ	ပေါင်း		
၁	ရပ်မိ/ရပ်ဖ	၁☐ ၂☑	၃	-	၃	ပညာရေး☐ငွေကြေး☐	ကောင်း

စဉ်	အဖွဲ့ အစည်း အမည်	အမျိုးအစား (မှန်ရာတစ်ခုကိုသာ ရွေးရန်)	အဖွဲ့ဝင်ဦးရေ			လုပ်ငန်းတာဝန် (အနည်းဆုံးတစ်ခုနှင့် အထက် ရွေးနိုင်သည်။)	စွမ်းဆောင်နိုင်မှု (မှန်ရာ တစ်ခုကို သာ ရွေးရန်)
			ကျား	မ	ပေါင်း		
	အဖွဲ့	၃☐				ကျန်းမာရေး☐ဘာသာရေး☐ စိုက်ပျိုးမွေးမြူရေး ☐ သာရေး/နာရေး၊လူမှုဖွံ့ဖြိုးရေး ☐ လုံခြုံရေးနှင့် ကာကွယ်ရေး☑	☐ သင့် ☑ ညံ့ ☐
၂	မီးလင်းရေး အဖွဲ့	၁☐ ၂☑ ၃☐	၄	-	၄	ပညာရေး☐ငွေကြေး☐ ကျန်းမာရေး☑ဘာသာရေး☐ စိုက်ပျိုးမွေးမြူရေး ☐ သာရေး/နာရေး၊လူမှုဖွံ့ဖြိုး ရေး ☐ လုံခြုံရေးနှင့် ကာကွယ်ရေး☑	ကောင်း ☐ သင့် ☑ ညံ့ ☐
၃	ဖွံ့ဖြိုးရေး အဖွဲ့	၁☐ ၂☑ ၃☐	၅	၂	၇	ပညာရေး☐ငွေကြေး☐ ကျန်းမာရေး☐ဘာသာရေး☐ စိုက်ပျိုးမွေးမြူရေး ☐ သာရေး/နာရေး၊လူမှုဖွံ့ဖြိုး	ကောင်း ☑ သင့် ☐ ညံ့ ☐

စဉ်	အဖွဲ့အစည်းအမည်	အမျိုးအစား (မှန်ရာတစ်ခုကိုသာ ရွေးရန်)	အဖွဲ့ဝင်ဦးရေ			လုပ်ငန်းတာဝန် (အနည်းဆုံးတစ်ခုနှင့် အထက် ရွေးနိုင်သည်။)	စွမ်းဆောင်နိုင်မှု (မှန်ရာ တစ်ခုကို သာ ရွေးရန်)
			ကျား	မ	ပေါင်း		
						ရေး☑လုံခြုံရေးနှင့် ကာကွယ်ရေး☐	
၄		၁☐ ၂☐ ၃☐	၁၁	၂	၁၃	ပညာရေး☐ငွေကြေး☐ ကျန်းမာရေး☑ဘာသာရေး☐ စိုက်ပျိုးမွေးမြူရေး ☑ သာရေး/နာရေး၊လူမှုဖွံ့ဖြိုးရေး ☑ လုံခြုံရေးနှင့် ကာကွယ်ရေး☐	ကောင်း ☑သင့် ☐ ညံ့ ☐
၅		၁☐ ၂☐ ၃☐				ပညာရေး☐ငွေကြေး☐ ကျန်းမာရေး☐ဘာသာရေး☐ စိုက်ပျိုးမွေးမြူရေး ☐ သာရေး/နာရေး၊လူမှုဖွံ့ဖြိုးရေး ☐ လုံခြုံရေးနှင့် ကာကွယ်ရေး☐	ကောင်း ☐ သင့် ☐ ညံ့ ☐
၆		၁☐ ၂☐				ပညာရေး☐ငွေကြေး☐	ကောင်း ☐

စဉ်	အဖွဲ့ အစည်း အမည်	အမျိုး အစား (မှန်ရာတစ်ခုကိုသာ ရွေးရန်)	အဖွဲ့ဝင်ဦးရေ			လုပ်ငန်းတာဝန် (အနည်းဆုံးတစ်ခုနှင့် အထက် ရွေးနိုင်သည်။)	စွမ်းဆောင်နိုင်မှု (မှန်ရာ တစ်ခုကို သာ ရွေးရန်)
			ကျား	မ	ပေါင်း		
		၃□				ကျန်းမာရေး□ဘာသာရေး□ စိုက်ပျိုးမွေးမြူရေး □ သာရေး/နာရေး၊လူမှုဖွံ့ဖြိုးရေး □ လုံခြုံရေးနှင့် ကာကွယ်ရေး□	သင့် □ ညံ့ □
၇		၁□ ၂□ ၃□				ပညာရေး□ငွေကြေး□ ကျန်းမာရေး□ဘာသာရေး□ စိုက်ပျိုးမွေးမြူရေး □ သာရေး/နာရေး၊လူမှုဖွံ့ဖြိုးရေး □ လုံခြုံရေးနှင့် ကာကွယ်ရေး□	ကောင်း □ သင့် □ ညံ့ □

ရင်းမြစ် … ဦးတည်အုပ်စု ဆွေးနွေးခြင်း – ရပ်မိရပ်ဖ အုပ်စု၊ အမျိုးသမီး အုပ်စု။

အုပ်စုအမျိုးအစား

(၁) စီးပွားရေးအခြေခံသောအုပ်စု– လယ်သမားအဖွဲ့၊ ငွေစုငွေချေးအဖွဲ့ စသည့်။

(၂) လူမှုရေးအဖွဲ့ – ဥပမာ – အမျိုးသမီးအဖွဲ့၊ လူငယ်အဖွဲ့၊ ကိုယ်ထူကိုယ်ထအဖွဲ့။

(၃)   ဘာသာရေးနှင့် ယဉ်ကျေးမှုအဖွဲ့။

လေ့လာတွေ့ရှိချက်။ ။ကျေးရွာတွင်း ကျေးရွာလူငယ်အဖွဲ့မှ လူမှုရေး၊ဘာသာရေးအစရှိသော ရပ်ရွာလိုအပ်ချက်များကို ဆောင်ရွက်လျက်ရှိပြီး၊ မီးလင်းရေးအဖွဲ့မှ ကျေးရွာတွင်းမီးရရှိစေရန် ဆောင်ရွက်လျက်ရှိကြောင်း တွေ့ရှိရပါသည်။

(က-၂) ကျေးရွာဖွံ့ဖြိုးရေး ဆောင်ရွက်နေသောပြင်ပအဖွဲ့အစည်းများ

ဇယား (၁၂) ကျေးရွာဖွံ့ဖြိုးရေးဆောင်ရွက်နေသော ပြင်ပအဖွဲ့အစည်းများ

စဉ်	အမည်	အဖွဲ့အစည်း အမျိုးအစား (မှန်ရာတစ်ခုကိုသာ ရွေးရန်)	အဖွဲ့အစည်း၏ လုပ်ငန်းတာဝန်များနှင့် အစီအစဉ် (အနည်းဆုံးတစ်ခုနှင့်အထက်ရွေးနိုင်သည်)
၁	Save th Children	၁☐ ၂☑ ၃☐ ၄☐ ၅☐ ၆☐ ၇☐	ပညာရေး☑ငွေကြေး☐ ကျန်းမာရေး☐ဘာသာရေး☐ စိုက်ပျိုးမွေးမြူရေး ☐ သာရေး/နာရေး၊ လူမှုဖွံ့ဖြိုးရေး ☐
၂		၁☐ ၂☐ ၃☐ ၄☐ ၅☐ ၆☐ ၇☐	ပညာရေး☐ငွေကြေး☐ ကျန်းမာရေး☐ဘာသာရေး☐ စိုက်ပျိုးမွေးမြူရေး ☐ သာရေး/နာရေး၊ လူမှုဖွံ့ဖြိုးရေး ☐
၃		၁☐ ၂☐ ၃☐ ၄☐ ၅☐ ၆☐ ၇☐	ပညာရေး☐ငွေကြေး☐

စဉ်	အမည်	**အဖွဲ့အစည်း အမျိုးအစား** (မှန်ရာ<u>တစ်ခုကိုသာ</u> ရွေးရန်)	**အဖွဲ့အစည်း၏ လုပ်ငန်းတာဝန်များနှင့် အစီအစဉ်** (အနည်းဆုံးတစ်ခုနှင့်အထက်ရွေး နိုင်သည်)
			ကျန်းမာရေး☐ ဘာသာရေး☐ စိုက်ပျိုးမွေးမြူရေး ☐ သာရေး/နာရေး၊ လူမှုဖွံ့ဖြိုးရေး ☐
၄		၁☐ ၂☐ ၃☐ ၄☐ ၅☐ ၆☐ ၇☐	ပညာရေး☐ငွေကြေး☐ ကျန်းမာရေး☐ဘာသာရေး☐ စိုက်ပျိုးမွေးမြူရေး ☐ သာရေး/နာရေး၊ လူမှုဖွံ့ဖြိုးရေး ☐
၅		၁☐ ၂☐ ၃☐ ၄☐ ၅☐ ၆☐ ၇☐	ပညာရေး☐ငွေကြေး☐ ကျန်းမာရေး☐ဘာသာရေး☐ စိုက်ပျိုးမွေးမြူရေး ☐ သာရေး/နာရေး၊ လူမှုဖွံ့ဖြိုးရေး ☐
၆		၁☐ ၂☐ ၃☐ ၄☐ ၅☐ ၆☐ ၇☐	ပညာရေး☐ငွေကြေး☐ ကျန်းမာရေး☐ဘာသာရေး☐

စဉ်	အမည်	**အဖွဲ့အစည်း အမျိုးအစား** (မှန်ရာ<u>တစ်ခုကိုသာ</u> ရွေးရန်)	**အဖွဲ့အစည်း၏ လုပ်ငန်းတာဝန်များနှင့် အစီအစဉ်** (အနည်းဆုံးတစ်ခုနှင့်အထက်ရွေးနိုင်သည်)
			စိုက်ပျိုးမွေးမြူရေး ☐ သာရေး/နာရေး၊ လူမှုဖွံ့ဖြိုးရေး ☐

ရင်းမြစ် … ဦးတည်အုပ်စု ဆွေးနွေးခြင်း – ရပ်မိရပ်ဖ အုပ်စု။

မှတ်ချက်။

(၁) ဘာသာရေးနှင့်ပတ်သက်သောအဖွဲ့အစည်း (ပြည်တွင်း/ ပြည်ပ) (ဥပမာ –ဓမ္မစကူးလ်ဖောင်ဒေးရှင်း၊ Christian Aid Missions စသည်)

(၂) အစိုးရမဟုတ်သောအဖွဲ့အစည်း (ပြည်တွင်း/ပြည်ပ) (ဥပမာ – Care International, Save the Children, Gret, Pact Myanmar စသည်)

(၃) အရပ်ဘက်လူမှုအဖွဲ့အစည်း

(၄) နိုင်ငံအများ၏ ရန်ပုံငွေဖြင့်ဆောင်ရွက်သော ဖွံ့ဖြိုးရေး အဖွဲ့အစည်းများ (ဥပမာ–ကုလသမဂ္ဂအဖွဲ့၊ ကမ္ဘာ့ဘဏ်၊ အာရှဖွံ့ဖြိုးရေးဘဏ်)

(၅) နိုင်ငံတစ်ခု၏ ရန်ပုံငွေဖြင့် ဖွဲ့စည်းထားသော ဖွံ့ဖြိုးရေး အဖွဲ့အစည်းများ (ဥပမာ GIZ, UKAid, USAid, စသည်)

(၆) ပရဟိတအဖွဲ့ (ပြည်တွင်း/ ပြည်ပ)

(၇) ပုဂ္ဂလိကအဖွဲ့အစည်းများ

နိုင်ငံတော်မှ ဒေသအကျိုး၊ ပြည်သူ့အကျိုးကို ထိရောက်စွာထမ်းဆောင်နိုင်စေရန်အလို့ငှာ ဥပဒေ၊နည်းဥပဒေ၊ လမ်းညွှန်ချက်များဖြင့် ပြဌာန်းကာ ဖွဲ့စည်းပေးထားနေသော အဖွဲ့အစည်း၊ အသင်းအဖွဲ့များ (ဥပမာ – သမဝါယမဦးစီးဌာန၏ သမဝါယမအသင်း၊ ကျေးလက်ဒေသဖွံ့ဖြိုးတိုးတက်ရေး ဦးစီးဌာန၏ မြစိမ်းရောင် စသည်) တို့ကို ဤဇယားတွင် <u>ထည့်သွင်းဖော်ပြခြင်း မပြုပါရန်</u>။

လေ့လာတွေ့ရှိချက်။ ။ကံလယ်ကျေးရွာတွင် ကျေးရွာဖွံ့ဖြိုးရေးအတွက် ပြင်ပမှ

အထောက်ပံ့ပေးသောအဖွဲ့အစည်းများတွင် Save the Children တွင်မှ ကျန်းမာရေးအတွက် အထောက်အပံ့ပေးခြင်း၊ ကျောင်းသား/သူများအာဟာရဖွံ့ဖြိုးစေရန်အတွက် မုန့်များကို နေ့တိုင်း ဆရာ/မများမှ ပေးဝေခြင်းများကို တွေ့ရှိရပါသည်။

(ခ) စီးပွားရေးနှင့်အသက်မွေးမှု အခြေအနေ

(ခ-၁) သီးနှံထုတ်လုပ်ရေး

(၁) စိုက်ပျိုးမြေပိုင်ဆိုင်မှု

ဇယား (၁၃) ကျေးရွာ၏စိုက်ပျိုးမြေပိုင်ဆိုင်မှု၊မြေယာပိုင်ဆိုင်သည့် အိမ်ထောင်စု

စဉ်	မြေပိုင်ဆိုင်မှုအရွယ်အစား	အိမ်ထောင်စု အရေအတွက်	ဖွံ့ဖြိုးရေးအမြင် သတ်မှတ်ချက်
၁	မြေယာမဲ့	၂၁	မြေမဲ့ယာမဲ့
၂	၂.၅ ဧကအောက်	၁၅	ဆင်းရဲသားတောင်သူ
၃	၂.၅ ဧကမှ ၅ ဧက ကြား	၂	တောင်သူငယ်
၄	၅ ဧကမှ ၁၂.၅ ဧက ကြား	၁	တောင်သူလတ်
၅	၁၂.၅ ဧက အထက်	-	တောင်သူကြီး
ကျေးရွာရှိအိမ်ထောင်စု စုစုပေါင်း		**၃၉**	☒

ရင်းမြစ်… (၁) အိမ်ထောင်စုစာရင်း ကောက်ယူမှု၊ (၂) ကျေးရွာအုပ်စု အုပ်ချုပ်ရေးမှူးရုံး။

လေ့လာတွေ့ရှိချက်။ ။ကံလယ်ကျေးရွာတွင် မြေယာမဲ့အိမ်ထောင်စုမှာ (၂၁)အိမ်ထောင်စုရှိပြီး ၂.၅ဧကအောက်ပိုင်ဆိုင်သူမှာ (၁၅)အိမ်ထောင်စုရှိကြောင်း တွေ့ရှိရ ပါသည်။ ၂.၅ဧကမှ ၅ဧကကြား လယ်ယာမြေပိုင်ဆိုင်သူ(၂)အိမ်ထောင်စုနှင့် ၅ ဧကမှ ၁၂.၅ ဧကကြားမှာ (၁)အိမ်ထောင်စုရှိပြီး ၁၂.၅ ဧကအထက် ပိုင်ဆိုင်သောအိမ်ထောင်စု မရှိကြောင်း တွေ့ရှိရပါသည်။

(၂) အစိုးရနှင့်ပုဂ္ဂလိက ရေအရင်းအမြစ်များမှ ရေသွင်းနိုင်သည့်ဧရိယာ

ဇယား (၁၄) ကျေးရွာ၏ ရေအရင်းအမြစ်နှင့် ရေသွင်းဧရိယာ

စ	အရင်းအမြစ်	ရေသောက်	ရေရရှိနိုင်မှု

ဉ		(ကေ)	တစ်နှစ်ပတ်လုံး/ ရာသီအလိုက် (မှန်ရာတစ်ခုကိုသာ ရွေးရန်)	လုံလောက်မှု (ရှိ/မရှိ) (မှန်ရာတစ်ခုကိုသာရွေးရန်)
၁	ဆည်	-	တစ်နှစ်ပတ်လုံး☐ ရာသီအလိုက်☐ မဖြေဆိုပါ☐	ရှိ☐ မရှိ☐ မဖြေဆိုပါ☐
၂	ရေလွှဲဆည်	၂၆.၉၆	တစ်နှစ်ပတ်လုံး☐ ရာသီအလိုက်☑ မဖြေဆိုပါ☐	ရှိ☑ မရှိ☐ မဖြေဆိုပါ☐
၃	မြစ်ရေတင်စီမံကိန်း	-	တစ်နှစ်ပတ်လုံး☐ ရာသီအလိုက်☐ မဖြေဆိုပါ☐	ရှိ☐ မရှိ☐ မဖြေဆိုပါ☐
၄	ရေသွင်းမြောင်း	-	တစ်နှစ်ပတ်လုံး☐ ရာသီအလိုက်☐ မဖြေဆိုပါ☐	ရှိ☐ မရှိ☐ မဖြေဆိုပါ☐
၅	အဝီစိတွင်း	-	တစ်နှစ်ပတ်လုံး☐ ရာသီအလိုက်☐ မဖြေဆိုပါ☐	ရှိ☐ မရှိ☐ မဖြေဆိုပါ☐
၆	လက်ငင်	-	တစ်နှစ်ပတ်လုံး☐ရာသီအလိုက်☐	ရှိ☐ မရှိ☐

စဉ်	အရင်းအမြစ်	ရေသောက် (ဧက)	ရေရရှိနိုင်မှု	
			တစ်နှစ်ပတ်လုံး/ ရာသီအလိုက် (မှန်ရာတစ်ခုကိုသာ ရွေးရန်)	လုံလောက်မှု (ရှိ/မရှိ) (မှန်ရာတစ်ခုကိုသာရွေးရန်)
	ရေတွင်း		မဖြေဆိုပါ☐	မဖြေဆိုပါ☐
၇	စိမ့်စမ်းရေ	–	တစ်နှစ်ပတ်လုံး☐ရာသီအလိုက် ☐ မဖြေဆိုပါ☐	ရှိ☐ မရှိ☐ မဖြေဆိုပါ☐
၈	ချောင်းရေ	–	တစ်နှစ်ပတ်လုံး☐ရာသီအလိုက် ☐ မဖြေဆိုပါ☐	ရှိ☐ မရှိ☐ မဖြေဆိုပါ☐

ရင်းမြစ် ... (၁) ဦးတည်အုပ်စု ဆွေးနွေးခြင်း – လယ်သမား အုပ်စု၊ (၂) ဆည်မြောင်းဦးစီးဌာန၊ စိုက်ပျိုးရေး ဦးစီးဌာန။

လေ့လာတွေ့ရှိချက်။ ။ကံလယ်ကျေးရွာတွင် ဆည်၊ ရေလွှဲဆည်နှင့် ရေသွင်းမြောင်းများမှ ရေရရှိပြီး စိုက်ပျိုးကေပေါင်း (၂၆.၉၆)ကေရှိပြီး ရာသီအလိုက်သာ ရေရရှိသောကြောင့် ရေလုံလောက်မှု အသင့်အတင့်မျှသာ ရှိကြောင်းတွေ့ရှိရပါသည်။

(၃) အဓိကသီးနှံများနှင့် အထွက်နှုန်း

ဇယား (၁၅) အဓိကသီးနှံများနှင့် အထွက်နှုန်း

သီးနှံ	စုစုပေါင်းစိုက်ဧက	တစ်ဧက အထွက်နှုန်း				သီးနှံစိုက်ပျိုးသည့်ကာလ		သွင်းအားစုလိုအပ်ချက် (မှန်ရာ<u>တစ်ခုကိုသာ</u>ရွေးရန်)	အမြတ်ရရှိနိုင်မှု (မှန်ရာ<u>တစ်ခုကိုသာ</u>ရွေးရန်)
		ယူနစ်	အနည်းဆုံး	အများဆုံး	ပျမ်းမျှ	မှ	ထိ		
စပါး	၂၃.၈၆	တင်း	၃၀	၇၀	၅၀	ဝါဆို	တန်ဆောင်မုန်း	မြင့်☐လတ်☑ နိမ့်☐	မြင့်☐လတ်☐ နိမ့်☑
နှမ်း	၃	တင်း	၅	၈	၇	နယုန်	တော်သလင်း	မြင့်☐လတ်☑ နိမ့်☐	မြင့်☐လတ်☐ နိမ့်☑
								မြင့်☐လတ်☐ နိမ့်☐	မြင့်☐လတ်☐ နိမ့်☐
								မြင့်☐လတ်☐ နိမ့်☐	မြင့်☐လတ်☐ နိမ့်☐
								မြင့်☐လတ်☐ နိမ့်☐	မြင့်☐လတ်☐ နိမ့်☐

သီးနှံ	စုစုပေါင်းစိုက်ဧက	တစ်ဧက အထွက်နှုန်း				သီးနှံစိုက်ပျိုးသည့်ကာလ		သွင်းအားစု လိုအပ်ချက် (မှန်ရာတစ်ခုကိုသာ ရွေးရန်)	အမြတ်ရရှိနိုင်မှု (မှန်ရာတစ်ခုကိုသာ ရွေးရန်)
		ယူနစ်	အနည်းဆုံး	အများဆုံး	ပျှမ်းမျှ	မှ	ထိ		
								မြင့်☐လတ်☐ နိမ့်☐	မြင့်☐လတ်☐ နိမ့်☐
								မြင့်☐လတ်☐ နိမ့်☐	မြင့်☐လတ်☐ နိမ့်☐

ရင်းမြစ် … ဦးတည်အုပ်စု ဆွေးနွေးခြင်း – လယ်သမား အုပ်စု။

လေ့လာတွေ့ရှိချက်။ ။ကံလယ်ကျေးရွာတွင် စပါးကို အများဆုံးစိုက်ပျိုးပြီး (၁)ဧကလျှင် အနည်းဆုံး တင်း(၃၀)မှ အများဆုံး(၇၀)တင်းအထိ ထွက်ရှိ၍ ပျမ်းမျှမှာ (၅၀)တင်း ထွက်ရှိပါသည်။ နှမ်းမှာ အထွက်နှုန်းလျော့နည်းသောကြောင့် (၁)ဧကလျှင် အနည်းဆုံး (၅)တင်း၊ အများဆုံး(၉)တင်း နှင့် ပျမ်းမျှ (၇)တင်း ထွက်ရှိသည်ကို တွေ့ရှိရပါသည်။

(၄) လယ်ယာသုံးစက်ကိရိယာများ

ဇယား (၁၆) ကျေးရွာ၏ စိုက်ပျိုးရေးသုံး ကိရိယာများ ပိုင်ဆိုင်မှု

စက်အမျိုးအစား	တစ်ဦးချင်း ပိုင်	ရွာပိုင်	အဖွဲ့ပိုင်	ငှားရမ်းလုပ်ကိုင်နေသော တောင်သူ အရေအတွက်
ထွန်စက်	–	–	–	–
လက်တွန်းထွန်စက်	၂	–	–	–

စက်အမျိုးအစား	တစ်ဦးချင်း ပိုင်	ရွာပိုင်	အဖွဲ့ပိုင်	ငှားရမ်းလုပ်ကိုင်နေသော တောင်သူ အရေအတွက်
အစေ့ချ ကိရိယာ	–	–	–	–
ရိတ်သိမ်းခြွေလှေ့စက်	–	–	–	–
ရိတ်သိမ်းစက်	–	–	–	–
ခြွေလှေ့စက်	–	–	–	–
ရေစုပ်စက်	–	–	–	–
မြေနင်းရေတင်စက်	–	–	–	–
မြက်ရိတ်စက်	၆	–	–	–

ရင်းမြစ်... (၁) အိမ်ထောင်စုစာရင်း ကောက်ယူမှု၊ (၂) ဦးတည်အုပ်စု ဆွေးနွေးခြင်း – လယ်သမား အုပ်စု။

လေ့လာတွေ့ရှိချက်။ ။ကံလယ်ကျေးရွာတွင် စိုက်ပျိုးရေးသုံး စက်ကိရိယာပိုင်ဆိုင်မှုတွင် လက်တွန်းထွန်စက်ပိုင်ဆိုင်သူ (၂)ဦးနှင့် မြက်ရိတ် စက်ပိုင်ဆိုင်သူ(၆)ဦးရှိသည်ကို တွေ့ရှိရပါသည်။ ကျေးရွာတွင် ထွန်စက်ငှားရမ်းလုပ်ကိုင်သူဦးရေမှာ (၁၇)ဦးနှင့် မြက်ရိတ်စက်ငှားရမ်းသူ (၁၃)ဦးရှိကြောင်း တွေ့ရှိရပါသည်။

(၅) သီးနှံအထွက်နှုန်း တိုးစေရန်အတွက် အခွင့်အလမ်းများ

ဇယား (၁၇) သီးနှံအထွက်နှုန်း တိုးစေရန်အတွက် အခွင့်အလမ်းများ

အခွင့်အလမ်း	ဖော်ပြချက်/ရှင်းလင်းချက် (<u>မှန်ရာတစ်ခုကိုသာ</u> ရွေးရန်။ ဇယား ၁၇ နှင့် ၁၈ ကို ချိတ်ဆက် စစ်ဆေးပြီးမှ ဖြေဆိုရန်။ ဖြေဆိုရန် မလိုအပ်ဟု ယူဆသော အချက်များရှိပါက "မဖြေဆိုပါ" ဟူသော အကွက်ကိုရွေးရန်။)
သဘာဝ ရေမြေရာသီဥတု အနေအထား	အလွန်ကောင်း☐ ကောင်း☐ သင့်တင့်မျှတ☑ မဖြေဆိုပါ☐
လယ်ယာမြေ အသုံးချနိုင်မှု	အလွန်ကောင်း☐ ကောင်း☐ သင့်တင့်မျှတ☑ မဖြေဆိုပါ☐
စိုက်ပျိုးရေ အရင်းအမြစ်	ပေါများ☐အသင့်အတင့်ရှိ☑မဖြေဆိုပါ☐
ဈေးကွေ့နှင့် ငွေကြေးဝန်ဆောင်မှု	အလွယ်တကူရသည်☐ ရသည်☑မဖြေဆိုပါ☐
သီးနှံမျိုးစေ့ ရရှိနိုင်မှု	မျိုးကောင်းမျိုးသန့်များကို လွယ်ကူစွာ ဝယ်ယူနိုင်သည်☐ သီးနှံမျိုးစေ့များ ဝယ်ယူရရှိနိုင်သည်☑မဖြေဆိုပါ☐
သဘာဝမြေဆွေး / အော်ဂဲနစ် မြေသြဇာ နှင့် အခြား အော်ဂဲနစ် သွင်းအားစုများ	လွယ်ကူစွာဝယ်ယူ/ရနိုင်သည်☐ဝယ်ယူရနိုင်သည်☑မဖြေဆိုပါ☐
ဓာတုပိုးသတ်ဆေး၊ ဓာတ်မြေသြဇာနှင့် အခြား ဓာတုဗေဒ သွင်းအားစုများ	လွယ်ကူစွာဝယ်ယူ/ရနိုင်သည်☐ဝယ်ယူရနိုင်သည်☑မဖြေဆိုပါ☐
လုပ်သားရရှိနိုင်မှု	အလွယ်တကူ ရနိုင်သည်☐ ရနိုင်သည်☑မဖြေဆိုပါ ☐
နည်းပညာ၊အုပ်ချုပ်ရေးပိုင်းဆိုင်ရ	အလွယ်တကူ ရနိုင်သည်☐ ရနိုင်သည်☑မဖြေဆိုပါ ☐

အခွင့်အလမ်း	ဖော်ပြချက်/ရှင်းလင်းချက် (မှန်ရာတစ်ခုကိုသာ ရွေးရန်။ ဇယား ၁၇ နှင့် ၁၈ ကို ချိတ်ဆက် စစ်ဆေးပြီးမှ ဖြေဆိုရန်။ ဖြေဆိုရန် မလိုအပ်ဟု ယူဆသော အချက်များရှိပါက "မဖြေဆိုပါ" ဟူသော အကွက်ကိုရွေးရန်။)
ဝန်ဆောင်မှုများ	
သီးနှံဈေးကွက်နှင့်ကုန်သွယ်မှု	သီးနှံများကို လွယ်ကူစွာနှင့် ဈေးနှုန်းမှန်ကန်စွာဖြင့် ရောင်းချနိုင်သည်☐ သီးနှံများကို ရောင်းချနိုင်သည်☑မဖြေဆိုပါ ☐

ရင်းမြစ် … (၁) ဦးတည်အုပ်စု ဆွေးနွေးခြင်း – လယ်သမား အုပ်စု၊ (၂) သက်ဆိုင်ရာမြို့နယ်အစိုးရဦးစီး ဌာနများ။

လေ့လာတွေ့ရှိချက်။ ။ကံလယ်ကျေးရွာတွင် သဘာဝရေမြေရာသီဥတုမှာ သင့်တင့်မျှသာရှိသောကြောင့် သီးနှံအထွက်နှုန်းမှာ အသင့်အတင့်မျှသာ ထွက်ရှိပါသည်။ စိုက်ပျိုးရေး သုံးစက်ကိရိယာပိုင်ဆိုင်သူ နည်းပါးသောကြောင့် လယ်ယာမြေအသုံးချမှုမှာ အသင့်အတင့်သာရှိပြီး ရာသီအလိုက် စိုက်ပျိုးရေးရရှိခြင်း၊ စိုက်ပျိုးရေးဘဏ်မှ ချေးငွေရရှိခြင်း၊ မျိုးစေ့၊ မြေသြဇာနှင့် ပိုးသတ်ဆေးများ ဝယ်ယူရရှိနိုင်ပါသည်။

(၆) သီးနှံထုတ်လုပ်မှုအတွက် ပြဿနာနှင့် အခက်အခဲများ

ဇယား (၁၈) သီးနှံထုတ်လုပ်မှုအတွက် ပြဿနာနှင့် အခက်အခဲများ

ပြဿနာနှင့်အခက်အခဲများ	ဖော်ပြချက်/ရှင်းလင်းချက် (အနည်းဆုံးတစ်ခုနှင့် အထက် ရွေးနိုင်သည်။ ဇယား ၁၇ နှင့် ၁၈ ကို ချိတ်ဆက် စစ်ဆေးပြီးမှ ဖြေဆိုရန်။ ဖြေဆိုရန် မလိုအပ်ဟု ယူဆသော အချက်များရှိပါက “မဖြေဆိုပါ” ဟူသော အကွက်ကို ရွေးရန်။)
သဘာဝ ရေမြေရာသီဥတု အနေအထား	မြေဆီသြဇာမကောင်း☐ ရာသီဥတုမမှန်☑ မဖြေဆိုပါ☐
လယ်ယာမြေ အသုံးချနိုင်မှု	လယ်ယာမြေတိုးချဲ့နိုင်မှုမရှိပါ☑ လယ်ယာမြေဆုံးရှုံးမှုများသည်☐ လယ်ယာမြေဆုံးရှုံးမှု အသင့်အတင့်ရှိသည်☐ ပလပ်မြေများရှိသည်☐ ပလပ်မြေအသင့်အတင့်ရှိသည်☐ မဖြေဆိုပါ☐
စိုက်ပျိုးရေ အရင်းအမြစ်	အလွယ်တကူမရနိုင်☑ လုံးဝမရ☐ မဖြေဆိုပါ☐
ချေးငွေနှင့် ငွေကြေးဝန်ဆောင်မှု	အလွယ်တကူမရနိုင်☑ လုံးဝမရ☐ မဖြေဆိုပါ☐
သီးနှံမျိုးစေ့ ရရှိနိုင်မှု	အလွယ်တကူမရနိုင်☑ လုံးဝမရ☐ မဖြေဆိုပါ☐
သဘာဝမြေဆွေး / အော်ဂဲနစ် မြေသြဇာနှင့် အခြား အော်ဂဲနစ် သွင်းအားစုများ	အလွယ်တကူမရနိုင် ☑ လုံးဝမရ ☐မဖြေဆိုပါ☐
ဓာတုပိုးသတ်ဆေး၊ ဓာတ်မြေသြဇာနှင့် အခြား ဓာတုဗေဒ သွင်းအားစုများ	အလွယ်တကူမရနိုင် ☑ လုံးဝမရ ☐ မဖြေဆိုပါ ☐

ပြဿနာနှင့်အခက်အခဲများ	ဖော်ပြချက်/ရှင်းလင်းချက် (<u>အနည်းဆုံးတစ်ခုနှင့် အထက်</u> ရွေးနိုင်သည်။ ဇယား ၁၇ နှင့် ၁၈ ကို ချိတ်ဆက် စစ်ဆေးပြီးမှ ဖြေဆိုရန်။ ဖြေဆိုရန် မလိုအပ်ဟု ယူဆသော အချက်များရှိပါက "မဖြေဆိုပါ" ဟူသော အကွက်ကို ရွေးရန်။)
လုပ်သားရရှိနိုင်မှု	အလွယ်တကူမရနိုင် ☑ လုံးဝမရ ☐ မဖြေဆိုပါ ☐
နည်းပညာ၊အုပ်ချုပ်ရေးပိုင်းဆိုင်ရာဝန်ဆောင်မှုများ	အလွယ်တကူမရနိုင် ☑ လုံးဝမရ ☐ မဖြေဆိုပါ ☐
သီးနှံဈေးကွက်နှင့်ကုန်သွယ်မှု	သီးနှံများကို လွယ်ကူစွာနှင့် ဈေးနှုန်းမှန်ကန်စွာဖြင့် မရောင်းချနိုင်ပါ☑ သီးနှံများကိုရောင်းချရန်ဈေးကွက်မရှိပါ☐ မဖြေဆိုပါ ☐
ဖျက်ပိုးနှင့် ရောဂါကျရောက်မှု	ဆိုးရွားစွာကျ☑ အသင့်အတင့်ကျ☐ အနည်းငယ်☐ မဖြေဆိုပါ☐

ရင်းမြစ် (၁) ဦးတည်အုပ်စုဆွေးနွေးခြင်း - လယ်သမားအုပ်စု၊ (၂) သက်ဆိုင်ရာမြို့နယ် အစိုးရဦးစီးဌာနများ။

လေ့လာတွေ့ရှိချက်။ ။ကံလယ်ကျေးရွာတွင် ရာသီဥတုမမှန်၍ မြေယာပိုင်ဆိုင်မှု နည်းပါးခြင်းကြောင့် လယ်ယာမြေတိုးချဲ့နိုင်မှုမရှိပါ။ စိုက်ပျိုးရေကို ဆည်မှရရှိသော်လည်း ရေမြောင်းများ မြေပြိုကျမှုကြောင့် စိုက်ပျိုးရေအလွယ်တကူမရရှိခြင်း၊ ချေးငွေကို လယ်မြေရှိသူ များသာရရှိပြီး လယ်မြေမရှိ၍ အငှားလုပ်ကိုင်သူများမှာ ချေးငွေကို အလွယ်တကူ မရရှိခြင်း၊ ပြည်ပသို့ သွားရောက်လုပ်ကိုင်သူများရှိသဖြင့် လုပ်သားအလွယ်တကူ မရရှိခြင်း၊ သီးနှံများကို ကုန်စည်ဒိုင်များနှင့် အလှမ်းဝေးသောကြောင့် ဈေးနှုန်းမှန်ကန်စွာ မရောင်းချနိုင်ခြင်းများကို တွေ့ရှိရ ပါသည်။

(ခ-၂) မွေးမြူရေးလုပ်ငန်း

(၁) မွေးမြူရေးနှင့် ငါးလုပ်ငန်း ဆောင်ရွက်မှုအခြေအနေ

ဇယား (၁၉) မွေးမြူရေးနှင့်ငါးလုပ်ငန်းဆောင်ရွက်မှုအခြေအနေ

မွေးမြူရေးနှင့် ငါးလုပ်ငန်း	**မွေးမြူရေးနှင့်ငါးလုပ်ငန်း လုပ်ကိုင်နေသောအိမ်ထောင်စု**	**ကောင်ရေ**
မွေးမြူရေး		
နွား	၄	၈
နို့စားနွား	-	-
ကျွဲ	-	-
မြင်း	-	-
မြည်း	-	-
လား	□□	-
ဆိတ်	-	-
သိုး	-	-
ဝက်	၆	၇
ကြက်	၁၂	၁၀၁
ဘဲ	-	-
နွားနောက်		-
ငါးလုပ်ငန်း		
ငါးကန်	-	-

မွေးမြူရေးနှင့် ငါးလုပ်ငန်း	မွေးမြူရေးနှင့်ငါးလုပ်ငန်း လုပ်ကိုင်နေသောအိမ်ထောင်စု	ကောင်ရေ
ပုဇွန်ကန်	–	–
ဂဏန်း မွေးမြူရေးလုပ်ငန်း	–	–
ရေချို ငါးဖမ်းလုပ်ငန်း	–	–
ကမ်းလွန် ငါးဖမ်းလုပ်ငန်း	–	–

ရင်းမြစ်... (၁) အိမ်ထောင်စုစာရင်း ကောက်ယူမှု၊ (၂) ဦးတည်အုပ်စု ဆွေးနွေးခြင်း – လယ်သမား အုပ်စု။

လေ့လာတွေ့ရှိချက်။ ။ကံလယ်ကျေးရွာတွင် နွား၊ ကျွဲ၊ ဝက်နှင့် ကြက်များကို တနိုင်တပိုင် မွေးမြူကြ ပြီး အိမ်ထောင်စု(၄)တွင် နွား(၈)ကောင်၊အိမ်ထောင်စု(၆)တွင် ဝက်(၇)ကောင်နှင့် အိမ်ထောင်စု(၁၂)တွင် ကြက်(၁၀၁) ကောင်တို့အား မွေးမြူထားသည်ကို တွေ့ရှိရပါသည်။

(၂) မွေးမြူရေးနှင့် သားငါးထုတ်လုပ်မှု တိုးတက်စေရန်အတွက် အခွင့်အလမ်းများ

ဇယား (၂၀) မွေးမြူရေးနှင့် သားငါးထုတ်လုပ်မှု တိုးတက်စေရန်အတွက် အခွင့်အလမ်းများ

အခွင့်အလမ်း	**ဖော်ပြချက်/ ရှင်းလင်းချက်** (မှန်ရာတစ်ခုကိုသာ ရွေးရန်။ ဇယား ၂၀ နှင့် ၂၁ ကို ချိတ်ဆက် စစ်ဆေးပြီးမှ ဖြေဆိုရန်။ ဖြေဆိုရန် မလိုအပ်ဟု ယူဆသော အချက်များရှိပါက “မဖြေဆိုပါ” ဟူသော အကွက်ကို ရွေးရန်။)
မွေးမြူရေး	
စားကျက်မြေ	ပေါများ ☐ အသင့်အတင့်☐ မဖြေဆိုပါ ☑
ရေရရှိမှု	အလုံအလောက်ရနိုင်☐ အသင့်အတင့်ရနိုင်☑ မဖြေဆိုပါ☐

အခွင့်အလမ်း	**ဖော်ပြချက်/ ရှင်းလင်းချက်** (<u>မှန်ရာတစ်ခုကိုသာ</u> ရွေးရန်။ ဇယား ၂၀ နှင့် ၂၁ ကို ချိတ်ဆက် စစ်ဆေးပြီးမှ ဖြေဆိုရန်။ ဖြေဆိုရန် မလိုအပ်ဟု ယူဆသော အချက်များရှိပါက "မဖြေဆိုပါ" ဟူသော အကွက်ကို ရွေးရန်။)
မျိုးတိရစ္ဆာန် လက်လှမ်းမီမှု	မျိုးကောင်းတိရစ္ဆာန်များ လွယ်ကူစွာဝယ်ယူ ရနိုင် ☐ မျိုးကောင်းတိရစ္ဆာန်များ အသင့်အတင့်ဝယ်ယူ ရနိုင်☑ မဖြေဆိုပါ☐
ချေးငွေ	ချေးငွေလွယ်ကူစွာရနိုင်☐ ချေးငွေ အသင့်အတင့်ရနိုင်☑ မဖြေဆိုပါ☐
သွင်းအားစု (မွေးမြူရေး အစာ၊ဆေးစသည်)ဈေးကွက်	သွင်းအားစုများ လွယ်ကူစွာ ဝယ်ယူနိုင်သည် ☐ သွင်းအားစုများ ဝယ်ယူနိုင်သည် ☑ မဖြေဆိုပါ☐
ဝန်ဆောင်မှု နှင့် နည်းပညာပံ့ပိုးမှု	နည်းပညာနှင့် အုပ်ချုပ်ရေးဆိုင်ရာ ဝန်ဆောင်မှုများ အလွယ်တကူရနိုင်သည်။ ☐ နည်းပညာနှင့် အုပ်ချုပ်ရေးဆိုင်ရာ ဝန်ဆောင်မှုများ ရနိုင်သည်။ ☐ မဖြေဆိုပါ ☑
ထုတ်ကုန် ရောင်းဝယ်မှု	ထုတ်ကုန်များကို လွယ်ကူစွာနှင့် ဈေးနှုန်းမှန်ကန်စွာဖြင့် ရောင်းချနိုင်သည်☐ ထုတ်ကုန်များကို ရောင်းချနိုင်သည် ☐ မဖြေဆိုပါ ☑
အိမ်ခြံဝင်းအတွင်း မြေနေရာ လုံလောက်မှု	အလုံအလောက်ရှိသည်☐ အသင့်အတင့်ရှိသည်☑ မဖြေဆိုပါ☐

အခွင့်အလမ်း	ဖော်ပြချက်/ ရှင်းလင်းချက် (မှန်ရာတစ်ခုကိုသာ ရွေးရန်။ ဇယား ၂၀ နှင့် ၂၁ ကို ချိတ်ဆက် စစ်ဆေးပြီးမှ ဖြေဆိုရန်။ ဖြေဆိုရန် မလိုအပ်ဟု ယူဆသော အချက်များရှိပါက "မဖြေဆိုပါ" ဟူသော အကွက်ကို ရွေးရန်။)
ငါးလုပ်ငန်း	
ငါး/ပုဇွန်မွေးမြူရန် ရေမြေအနေအထား	အလွန်ကောင်း☐ ကောင်း☐ သင့်တင့်မျှတ☐ မဖြေဆိုပါ☑
ငါး/ပုဇွန်သားပေါက် လက်လှမ်းမီမှု	လိုသလောက် လွယ်ကူစွာ ဝယ်ယူရရှိနိုင်သည်☐ ဝယ်ယူရနိုင်သည်☐ မဖြေဆိုပါ ☑
ချေးငွေ	လိုသလောက် လွယ်ကူစွာ ချေးငွေရရှိနိုင်သည်☐ ချေးငွေရနိုင်သည်☑ မဖြေဆိုပါ ☐
သွင်းအားစု လက်လှမ်းမီမှု	သွင်းအားစုများ လွယ်ကူစွာ ဝယ်ယူနိုင်သည် ☐ သွင်းအားစုများ ဝယ်ယူနိုင်သည် ☐ မဖြေဆိုပါ ☑
နည်းပညာ အကူအညီနှင့် နည်းလမ်းများ	နည်းပညာနှင့် အုပ်ချုပ်ရေးဆိုင်ရာ ဝန်ဆောင်မှုများ အလွယ်တကူရနိုင်သည်။ ☐ နည်းပညာနှင့် အုပ်ချုပ်ရေးဆိုင်ရာ ဝန်ဆောင်မှုများ ရနိုင်သည်။ ☐ မဖြေဆိုပါ☑
ထုတ်ကုန် ရောင်းဝယ်မှု	ထုတ်ကုန်များကို လွယ်ကူစွာနှင့် ဈေးနှုန်းမှန်ကန်စွာဖြင့် ရောင်းချနိုင်သည်☐

အခွင့်အလမ်း	**ဖော်ပြချက်/ ရှင်းလင်းချက်** (မှန်ရာတစ်ခုကိုသာ ရွေးရန်။ ဇယား ၂၀ နှင့် ၂၁ ကို ချိတ်ဆက် စစ်ဆေးပြီးမှ ဖြေဆိုရန်။ ဖြေဆိုရန် မလိုအပ်ဟု ယူဆသော အချက်များရှိပါက “မဖြေဆိုပါ” ဟူသော အကွက်ကို ရွေးရန်။)
	ထုတ်ကုန်များကို ရောင်းချနိုင်သည် ☐ မဖြေဆိုပါ☑
ငါးဖမ်းခွင့် ရရှိနိုင်မှု	လွယ်ကူသည်☐ အသင့်အတင့် လွယ်ကူသည် ☑ မဖြေဆိုပါ ☐

ရင်းမြစ် … ဦးတည်အုပ်စု ဆွေးနွေးခြင်း – လယ်သမား အုပ်စု။

လေ့လာတွေ့ရှိချက်။ ။ကံလယ်ကျေးရွာတွင် ရေတွင်း၊ အဝီစိတုံကင်များ တူးဖော်မရသော်လည်း ပေကုန်းကျေးရွာ၏လယ်ကွင်းအနီးတွင် ရေတွင်းတူးဖော်၍ အင်ဂျင်ဖြင့် ရေရရှိသောကြောင့် ရေရရှိမှုမှာ အသင့်အတင့်ရရှိပြီး မျိုးကောင်း တိစ္ဆာန်ဝယ်ယူရန် လက်လှမ်းမီသော်လည်း ငွေကြေးရှားပါးသဖြင့် အသင့်အတင့်မျှသာ မွေးမြူနိုင်ပါသည်။ အစာ၊ ဆေးစသည်တို့ကို ဝယ်ယူရရှိနိုင်ပြီး ဝန်ဆောင်မှု၊ နည်းပညာပံ့ပိုးမှုမှာ မရှိကြောင်း တွေ့ရပါသည်။ အိမ်ခြံဝင်းအတွင်း မြေနေရာလုံလောက်မှု အသင့်အတင့်ရှိသော်လည်း ရေရှားပါးသောကြောင့် အပင်များစိုက်ပျိုး၍ မရနိုင်ပါ။ ဈေးငွေ့ရရှိသော်လည်း လယ်ယာမြေရှိမှ သာလျှင် ဈေးငွေ့ရရှိနိုင်ပြီး လယ်ယာမြေမရှိသူမှာ အလွယ်တကူ မရရှိကြောင်း တွေ့ရှိရပါသည်။

(၃) မွေးမြူရေးနှင့် သားငါးထုတ်လုပ်မှု တိုးတက်စေရန်အတွက် ပြဿနာနှင့် စိန်ခေါ်မှုများ

ဇယား (၂၁) မွေးမြူရေးနှင့် သားငါးထုတ်လုပ်မှု တိုးတက်စေရန်အတွက် ပြဿနာနှင့် စိန်ခေါ်မှုများ

ပြဿနာနှင့် အခက်အခဲများ	**ဖော်ပြချက်/ ရှင်းလင်းချက်** (အနည်းဆုံးတစ်ခုနှင့်အထက်ရွေးနိုင်သည်။ဇယား ၂၀ နှင့် ၂၁ ကိုချိတ်ဆက်စစ်ဆေးပြီးမှဖြေဆိုရန်။ဖြေဆိုရန်မလိုအပ်ဟုယူဆသောအချက်များရှိပါက "မဖြေဆိုပါ" ဟူသောအကွက်ကိုရွေးရန်။)
မွေးမြူရေး	
စားကျက်မြေ	စားကျက်မြေ ရှားပါးသည် ☑ စားကျက်မြေ လုံးဝမရှိပါ ☐ မဖြေဆိုပါ ☐
ရေရရှိမှု	ရေ ရှားပါးသည်☑ ရေ လုံးဝမရှိပါ☐ မဖြေဆိုပါ ☐
မျိုးတိရစ္ဆာန် လက်လှမ်းမီမှု	မျိုးကောင်းတိရစ္ဆာန်များ လွယ်ကူစွာဝယ်ယူ မရနိုင်ပါ ☑ မျိုးကောင်းတိရစ္ဆာန်များ လုံးဝ ဝယ်ယူ မရပါ ☐ မဖြေဆိုပါ ☐
ချေးငွေ	ချေးငွေလွယ်ကူစွာ မရနိုင်ပါ☑ ချေးငွေ လုံးဝ မရပါ☐ မဖြေဆိုပါ ☐
သွင်းအားစု (မွေးမြူရေး အစာ၊ ဆေး စသည်) ဈေးကွက်	သွင်းအားစုများ လွယ်ကူစွာ ဝယ်ယူ မရနိုင်ပါ ☑သွင်းအားစုများ လုံးဝ ဝယ်ယူမရပါ ☐ မဖြေဆိုပါ ☐
ဝန်ဆောင်မှုနှင့် နည်းပညာ ပံ့ပိုးမှု	နည်းပညာနှင့် အုပ်ချုပ်ရေးဆိုင်ရာ ဝန်ဆောင်မှုများ အလွယ်တကူ မရနိုင်ပါ☐ နည်းပညာနှင့် အုပ်ချုပ်ရေးဆိုင်ရာ ဝန်ဆောင်မှုများ မရပါ ☐ မဖြေဆိုပါ ☑
ထုတ်ကုန် ရောင်းဝယ်မှု	ထုတ်ကုန်များကို လွယ်ကူစွာနှင့် ဈေးနှုန်းမှန်ကန်စွာဖြင့် မရောင်းချနိုင်ပါ ☐

ပြဿနာနှင့် အခက်အခဲများ	ဖော်ပြချက်/ ရှင်းလင်းချက် (အနည်းဆုံးတစ်ခုနှင့်အထက်ရွေးနိုင်သည်။ဇယား ၂၀ နှင့် ၂၁ ကိုချိတ်ဆက်စစ်ဆေးပြီးမှဖြေဆိုရန်။ဖြေဆိုရန်မလိုအပ်ဟုယူဆသောအချက်များရှိပါက "မဖြေဆိုပါ" ဟူသောအကွက်ကိုရွေးရန်။)
	ထုတ်ကုန်များကို မရောင်းချနိုင်ပါ ☑ မဖြေဆိုပါ☐
အိမ်ခြံဝင်းအတွင်း မြေနေရာ လုံလောက်မှု	အလုံအလောက်မရှိပါ ☐ လုံးဝ မရှိပါ ☐မဖြေဆိုပါ☑
ငါးလုပ်ငန်း	
ငါး/ပုစွန်မွေးမြူရန် ရေမြေအနေအထား	ရေမြေအနေအထား မကောင်းပါ ☐ မဖြေဆိုပါ ☑
ငါး/ပုစွန်သားပေါက် လက်လှမ်းမီမှု	လိုသလောက် လွယ်ကူစွာ ဝယ်ယူမရပါ ☐ လုံးဝ ဝယ်ယူမရပါ ☑ မဖြေဆိုပါ ☐
ချေးငွေ	လိုသလောက် လွယ်ကူစွာ ချေးငွေမရပါ ☐ လုံးဝ ချေးငွေမရပါ ☐ မဖြေဆိုပါ ☑
သွင်းအားစု လက်လှမ်းမီမှု	သွင်းအားစုများ လွယ်ကူစွာ ဝယ်ယူမရပါ ☐ သွင်းအားစုများ ဝယ်ယူမရပါ ☐ မဖြေဆိုပါ ☑
နည်းပညာ အကူအညီနှင့် နည်းလမ်းများ	နည်းပညာနှင့်အုပ်ချုပ်ရေးဆိုင်ရာဝန်ဆောင်မှုများအလွယ်တကူ မရပါ ☐ နည်းပညာနှင့် အုပ်ချုပ်ရေးဆိုင်ရာ ဝန်ဆောင်မှုများ မရပါ ☐ မဖြေဆိုပါ ☑
ထုတ်ကုန် ရောင်းဝယ်မှု	ထုတ်ကုန်များကို လွယ်ကူစွာနှင့် ဈေးနှုန်းမှန်ကန်စွာဖြင့် မရောင်းချနိုင်ပါ

ပြဿနာနှင့် အခက်အခဲများ	**ဖော်ပြချက်/ ရှင်းလင်းချက်** (အနည်းဆုံးတစ်ခုနှင့်အထက်ရွေးနိုင်သည်။ဇယား ၂၀ နှင့် ၂၁ ကိုချိတ်ဆက်စစ်ဆေးပြီးမှဖြေဆိုရန်။ဖြေဆိုရန်မလိုအပ်ဟုယူဆသောအချက်များရှိပါက "မဖြေဆိုပါ" ဟူသောအကွက်ကိုရွေးရန်။)
	☐ ထုတ်ကုန်များကို လုံး၀ မရောင်းချနိုင်ပါ ☑ မဖြေဆိုပါ ☐
ငါးဖမ်းခွင့် ရရှိနိုင်မှု	မလွယ်ကူပါ ☐ မဖြေဆိုပါ ☑

ရင်းမြစ် … (၁) ဦးတည်အုပ်စု ဆွေးနွေးခြင်း – လယ်သမား အုပ်စု၊ (၂) မြို့နယ် မွေး/ကု ဦးစီးဌာန၊ မြို့နယ် ငါးလုပ်ငန်း ဦးစီးဌာန။

လေ့လာတွေ့ရှိချက်။ ။ကံလယ်ကျေးရွာတွင် ရေတွင်းတူးဖော်၍ မရရှိသောကြောင့် ရေရှားပါးခြင်း၊ မျိုးတိရစ္ဆာန်လက်လှမ်းမီမှုမှာ ငွေကြေးမတတ်နိုင်သဖြင့် အလွယ်တကူမဝယ်ယူ နိုင်ခြင်း၊ လယ်ယာမြေပိုင်ဆိုင်မှသာလျှင် ချေးငွေရရှိခြင်း၊ မွေးမြူရေးအတွက် အစာ၊ ဆေးတို့ကို ငွေကြေးမတတ်နိုင်သောကြောင့် လွယ်ကူစွာမရရှိခြင်းနှင့် အိမ်ခြံဝင်းအတွင်း မြေနေရာလုံလောက်မှု ရှိသော်လည်း ရေရှားပါးသဖြင့် စိုက်ပျိုး၍ မရရှိခြင်းများ တွေ့ရှိရပါသည်။

(ခ–၃) စိုက်ပျိုးမွေးမြူရေးမဟုတ်သော စီးပွားရေးလုပ်ငန်းကဏ္ဍ

(၁) စိုက်ပျိုးမွေးမြူရေးမဟုတ်သော အသက်မွေးလုပ်ငန်းများအတွက် အခွင့်အလမ်းများ

ဇယား (၂၂) စိုက်ပျိုးမွေးမြူရေးမဟုတ်သော အသက်မွေးလုပ်ငန်းများအတွက် အခွင့်အလမ်းများ

အခွင့်အလမ်း	**ဖော်ပြချက်/ ရှင်းလင်းချက်**(မှန်ရာတစ်ခုကိုသာ ရွေးရန်။ ဇယား ၂၂ နှင့် ၂၃ ကို ချိတ်ဆက် စစ်ဆေးပြီးမှ ဖြေဆိုရန်။ ဖြေဆိုရန် မလိုအပ်ဟု ယူဆသော အချက်များရှိပါက "မဖြေဆိုပါ" ဟူသော အကွက်ကို ရွေးရန်။)
လုပ်သားအင်အား ရရှိနိုင်မှု	များ ☐ အသင့်အတင့် ☑ မဖြေဆိုပါ ☐
လယ်ယာသားငါး ထွက်ကုန်	ဈေးကွက်ကောင်းရှိသည် ☐ ဈေးကွက် အသင့်အတင့်☑

အခွင့်အလမ်း	**ဖော်ပြချက်/ ရှင်းလင်းချက်**(<u>မှန်ရာတစ်ခုကိုသာ</u> ရွေးရန်။ ဇယား ၂၂ နှင့် ၂၃ ကို ချိတ်ဆက် စစ်ဆေးပြီးမှ ဖြေဆိုရန်။ ဖြေဆိုရန် မလိုအပ်ဟု ယူဆသော အချက်များရှိပါက “မဖြေဆိုပါ” ဟူသော အကွက်ကို ရွေးရန်။)
မဟုတ် သော အခြားဒေသထွက်ကုန်များကို ရောင်းချရန် ဈေးကွက်ရှိခြင်း	မဖြေဆိုပါ ☐
ဈေးကွက်ဆိုင်ရာ အသိအမြင်ရှိခြင်း	ဈေးကွက်အခြေအနေကို ကောင်းစွာနားလည် သိရှိသည် ☐ အသင့်အတင့် နားလည်သည် ☑ မဖြေဆိုပါ ☐
လမ်းပန်းဆက်သွယ်ရေးအခြေအနေ	ကောင်း ☑ သင့် ☐ မဖြေဆိုပါ ☐
ကုန်ကြမ်း ရရှိနိုင်ခြင်း	ပေါများ ☐ သင့် ☑ မဖြေဆိုပါ ☐
လျှပ်စစ်မီး ရရှိနိုင်ခြင်း	ကောင်း ☐ သင့် ☐ မဖြေဆိုပါ ☑
ချေးငွေ ရရှိနိုင်ခြင်း	လိုသလောက် လွယ်ကူစွာ ချေးငွေရရှိနိုင်သည်☐ ချေးငွေရနိုင်သည်☑မဖြေဆိုပါ☐
အသက်မွေးဝမ်းကျောင်းနည်းပညာဆိုင်ရာနှင့် အသေးစား/အလတ်စား စီးပွားရေး ဖွံ့ဖြိုးတိုးတက်မှုဆိုင်ရာ ဝန်ဆောင်မှု ရရှိခြင်း	နည်းပညာနှင့် အသေးစား/အလတ်စား စီးပွားရေး ဖွံ့ဖြိုးတိုးတက်မှု ဆိုင်ရာ ဝန်ဆောင်မှုများ အလွယ်တကူရနိုင်သည်။ ☐ နည်းပညာနှင့် အသေးစား/အလတ်စား စီးပွားရေး ဖွံ့ဖြိုးတိုးတက်မှု ဆိုင်ရာ ဝန်ဆောင်မှုများ ရနိုင်သည်။ ☐ မဖြေဆိုပါ ☑
အလုပ်နှင့်	ကျွမ်းကျင်စွာ တတ်မြောက်သည် ☐

အခွင့်အလမ်း	**ဖော်ပြချက်/ ရှင်းလင်းချက်**(မှန်ရာတစ်ခုကိုသာ ရွေးရန်။ ဇယား ၂၂ နှင့် ၂၃ ကို ချိတ်ဆက် စစ်ဆေးပြီးမှ ဖြေဆိုရန်။ ဖြေဆိုရန် မလိုအပ်ဟု ယူဆသော အချက်များရှိပါက “မဖြေဆိုပါ” ဟူသော အကွက်ကို ရွေးရန်။)
လိုက်လျောညီထွေဖြစ် သော (သို့မဟုတ်) အသက်မွေးဝမ်း ကျောင်းပြုနိုင်သော ပညာတစ်ခုခုကို တတ်မြောက်ခြင်း	အသင့်အတင့်☑မဖြေဆိုပါ☐
အလုပ်အကိုင် အခွင့်အလမ်း	များ ☐ အသင့်အတင့် ☑ မဖြေဆိုပါ ☐

ရင်းမြစ် … ဦးတည်အုပ်စု ဆွေးနွေးခြင်း – ရပ်မိရပ်ဖ အုပ်စု၊ စိုက်ပျိုးမွေးမြူရေးမဟုတ်သော ဝင်ငွေရ လုပ်ငန်းများ လုပ်ကိုင်သူ အုပ်စု၊ လူငယ် အုပ်စု။

လေ့လာတွေ့ရှိချက်။ ။ကံလယ်ကျေးရွာတွင် လုပ်သားအင်အား အသင့်အတင့်ရှိပြီး အခြားထွက်ကုန် ပစ္စည်းများဖြစ်သော ဝါး၊ သက္ကယ်၊တောင်းတို့ကို မိမိတို့အိမ်အတွက် သုံးနိုင်ခြင်း၊ ရောင်းချရန် အတွက် ဈေးကွက်ဆိုင်ရာအသိအမြင်နားလည်မှု အသင့်အတင့်သာရှိခြင်းတို့ကို တွေ့ရှိရပါသည်။ ကံလယ် ကျေးရွာသည် ဖဲ–စေတုတ္တရာကားလမ်းမဘေးတွင် တည်ရှိသောကြောင့် လမ်းပန်း ဆက်သွယ်ရေး အခြေအနေ ကောင်းမွန်ပြီး အလုပ်အကိုင်အခွင့်အလမ်းများ အသင့်အတင့်ရှိပါသည်။ ကုန်ကြမ်းရရှိနိုင် ခြင်းနှင့် ကျေးရွာတွင် လက်မှုပညာများ အသင့်အတင့်တတ်မြောက်ခြင်းတို့ကို တွေ့ရှိရပါသည်။

(၂) စိုက်ပျိုးမွေးမြူရေးမဟုတ်သော အသက်မွေးလုပ်ငန်းများအတွက်ပြဿနာနှင့် အခက်အခဲများ

ဇယား (၂၃) စိုက်ပျိုးမွေးမြူရေးမဟုတ်သော အသက်မွေးလုပ်ငန်းများအတွက် ပြဿနာနှင့်အခက်အခဲများ**ပြဿနာနှင့်အခက်အခဲများ**	**ဖော်ပြချက်/ ရှင်းလင်းချက်**(<u>အနည်းဆုံးတစ်ခုနှင့်အထက်</u>ရွေးနိုင်သည်။ဇယား ၂၀ နှင့် ၂၁ ကိုချိတ်ဆက်စစ်ဆေးပြီးမှဖြေဆိုရန်။ဖြေဆိုရန်မလိုအပ်ဟုယူဆသောအချက်များရှိပါက "မဖြေဆိုပါ"ဟူသောအကွက်ကိုရွေးရန်။)
လုပ်သားအင်အား ရရှိနိုင်မှု	ရှားပါး ☑ လုံးဝမရှိ ☐ မဖြေဆိုပါ ☐
လယ်ယာသားငါး ထွက်ကုန်မဟုတ် သော အခြားဒေသထွက်ကုန်များကို ရောင်းချရန် ဈေးကွက်ရှိခြင်း	ဈေးကွက်မကောင်း ☑ ဈေးကွက်မရှိ ☐ မဖြေဆိုပါ ☐
ဈေးကွက်ဆိုင်ရာ အသိအမြင်ရှိခြင်း	ဈေးကွက်အခြေအနေကို ကောင်းစွာ နားမလည် ☑ လုံးဝ နားမလည် ☐ မဖြေဆိုပါ ☐
လမ်းပန်းဆက်သွယ်ရေးအခြေအနေ	ညံ့ ☐ အလွန်ညံ့ ☐ မဖြေဆိုပါ ☑
ကုန်ကြမ်း ရရှိနိုင်ခြင်း	ကုန်ကြမ်းရရှိမှု နည်းသည် ☑ ကုန်ကြမ်း မရှိပါ ☐ မဖြေဆိုပါ ☐
လျှပ်စစ်မီး ရရှိနိုင်ခြင်း	ပုံမှန်မရပါ ☐ လုံးဝ မရပါ☑ မဖြေဆိုပါ ☐
ချေးငွေ ရရှိနိုင်ခြင်း	လိုသလောက် လွယ်ကူစွာ ချေးငွေမရရှိပါ ☑ ချေးငွေမရပါ ☐ မဖြေဆိုပါ ☐
အသက်မွေးဝမ်းကျောင်းနည်းပ	နည်းပညာနှင့် အသေးစား/အလတ်စား စီးပွားရေး ဖွံ့ဖြိုးတိုး

ဇယား (၂၃) စိုက်ပျိုးမွေးမြူရေးမဟုတ်သော အသက်မွေးလုပ်ငန်းများအတွက် ပြဿနာနှင့်အခက်အခဲများ**ပြဿနာနှင့်အခက်အခဲများ**	**ဖော်ပြချက်/ ရှင်းလင်းချက်**(အနည်းဆုံးတစ်ခုနှင့်အထက်ရွေးနိုင်သည်။ဇယား ၂၀ နှင့် ၂၁ ကိုချိတ်ဆက်စစ်ဆေးပြီးမှဖြေဆိုရန်။ဖြေဆိုရန်မလိုအပ်ဟုယူဆသောအချက်များရှိပါက “မဖြေဆိုပါ”ဟူသောအကွက်ကိုရွေးရန်။)
ညာဆိုင်ရာ နှင့် အသေးစား/အလတ်စား စီးပွားရေး ဖွံ့ဖြိုးတိုးတက်မှုဆိုင်ရာ ဝန်ဆောင်မှု ရရှိခြင်း	တက်မှုဆိုင်ရာ ဝန်ဆောင်မှုများ အလွယ်တကူ မရပါ ☐ နည်းပညာနှင့် အသေးစား/အလတ်စား စီးပွားရေး ဖွံ့ဖြိုးတိုးတက်မှုဆိုင်ရာ ဝန်ဆောင်မှုများ လုံးဝ မရပါ ☑ မဖြေဆိုပါ ☐
အလုပ်နှင့် လိုက်လျောညီထွေဖြစ် သော (သို့မဟုတ်) အသက်မွေး ဝမ်းကျောင်းပြုနိုင်သော ပညာတစ်ခုခုကို တတ်မြောက်ခြင်း	ကျွမ်းကျင်စွာ တတ်မြောက်ခြင်း မရှိ ☑ လုံးဝ မတတ် ☐ မဖြေဆိုပါ ☐
အလုပ်အကိုင် အခွင့်အလမ်း	အလုပ်အကိုင်အခွင့်အလမ်းနည်း ☑ အလုပ်အကိုင် အခွင့်အလမ်း မရှိ ☐ မဖြေဆိုပါ ☐

ရင်းမြစ် … ဦးတည်အုပ်စု ဆွေးနွေးခြင်း – ရပ်မိရပ်ဖ အုပ်စု၊ စိုက်ပျိုးမွေးမြူရေးမဟုတ်သော ဝင်ငွေရလုပ်ငန်းများ လုပ်ကိုင်သူ အုပ်စု၊ လူငယ် အုပ်စု။

လေ့လာတွေ့ရှိချက်။ ။ ကံလယ်ကျေးရွာတွင် ပြည်ပသို့ အလုပ်သွားရောက်လုပ်ကိုင်သူ များရှိသဖြင့် လုပ်သားအင်အား ရှားပါးပါသည်။ လယ်ယာသားငါးထွက်ကုန် မဟုတ်သော ဝါးနှင့် ဒေသထွက်ကုန်များကို ရောင်းချရန် ဈေးကွက်မကောင်းခြင်း၊ ဈေးကွက်ဆိုင်ရာ အသိမြင်ဗဟုသုတများ ကောင်းစွာနား

လည်မှုမရှိခြင်း၊ ကျေးရွာတွင်းလမ်းများ မကောင်းခြင်း၊ အသက်မွေးဝမ်းကျောင်းလုပ်ငန်းအတွက် လိုသလောက်ချေးငွေမရရှိခြင်း၊ ပစ္စည်းပေးရ၍ အတိုးများခြင်း၊ အသက်မွေးဝမ်းကျောင်းနည်းပညာဆိုင်ရာ ဝန်ဆောင်မှုမရရှိခြင်းနှင့် အလုပ်အကိုင် အခွင့်အလမ်းများရှားပါးခြင်းတို့ကို တွေ့ရှိရပါသည်။

(ဂ) ရွှေ့ပြောင်းလုပ်သားများ

(ဂ-၁) ရွှေ့ပြောင်းသွားလာမှု ဖြစ်ပေါ်လာပုံ၊ ပုံစံနှင့် အချိန်ကာလ

ဇယား (၂၄) ရွှေ့ပြောင်းသွားလာမှု ဖြစ်ပေါ်လာပုံ၊ ပုံစံနှင့် အချိန်ကာလ

စဉ်	ပုံစံ	အိမ်ထောင်စု အရေအတွက်	ပြည်တွင်း			ပြည်ပ			လူဦးရေ		
			ကျား	မ	ပေါင်း	ကျား	မ	ပေါင်း	ကျား	မ	ပေါင်း
၁	"ရွှေ့ပြောင်းသွားလာနေထိုင်သူ"တစ်ဦးအနည်းဆုံးရှိသော အိမ်ထောင်စုနှင့်လူဦးရေ	၅	၇	၅	၁၂	၁၁	၁၂	၂၃	၁၈	၁၇	၃၅
၂	ကျေးရွာပြင်ပသို့ ရွှေ့ပြောင်းမှုကာလ										
	၃ လ အထိ										
	၆ လ အထိ										
	၁၂ လ အထိ		၁	-	-	-	-	-	-	-	၁
	၁၂ လ အထက်		၆	၅	-	၁၁	၁၂	-	-	-	၃၄

ရင်းမြစ် ...(၁) အိမ်ထောင်စုစာရင်း ကောက်ယူမှု၊ (၂) ဦးတည်အုပ်စု ဆွေးနွေးခြင်း - စိုက်ပျိုးမွေးမြူရေး မဟုတ်သော ဝင်ငွေရလုပ်ငန်းများ လုပ်ကိုင်သူ အုပ်စု၊ လူငယ် အုပ်စု။

မှတ်ချက်။ ။ရွှေ့ပြောင်းသွားလာခြင်း၏ တရားဝင်မှု မဝင်မှု၊ ရွှေ့ပြောင်းသွားလာသူ၏ သဘောဆန္ဒပါမှု မပါမှု စသည်ဖြင့် မခွဲခြားဘဲ၊ ကြာမြင့်ချိန် အနည်းအများ မကန့်သတ်ဘဲ၊ မည်သည့် အကြောင်း

အရင်းကြောင့် ရွှေ့ပြောင်းသွားလာရသည် ဖြစ်စေကာမူ မူလဌာနေဒေသတစ်ခုမှ နိုင်ငံခြားသို့ဖြစ်စေ၊ ပြည်တွင်း တစ်နယ်တစ်ကြေးသို့ဖြစ်စေ ရွှေ့ပြောင်းသွားလာနေထိုင်သူတိုင်းကို **“ရွှေ့ပြောင်းသွားလာနေထိုင်သူ”** ဟု သတ်မှတ်သည်။ ယခင်က ရွှေ့ပြောင်းသွားလာနေထိုင်ခဲ့စေကာမူ ယခုလက်ရှိကာလတွင် မူလဌာနေတွင် ပြန်လည်အခြေချနေထိုင်လျှက်ရှိသူများသည် ဤဇယားတွင် အကျုံးမဝင်ပါ။ ယခုလတ်တလောတွင် ခရီးယာယီသွားနေသူများသည်လည်း ဤဇယားတွင် အကျုံးမဝင်ပါ။

လေ့လာတွေ့ရှိချက်။ ။ကံလယ်ကျေးရွာ၏ ရွှေ့ပြောင်းသွားလာမှုတွင် ပြည်တွင်း၊ ပြည်ပသို့ သွားရောက်လုပ်ကိုင်သူများရှိပြီး ၃ လ၊ ၆ လနှင့် ၁၂ လအတွင်း သွားရောက်မှု အသင့်အတင့်ရှိ၍ ၁၂ လအထက် ရွှေ့ပြောင်းသွားလာနေထိုင်သူ အများဆုံးဖြစ်ကြောင်း တွေ့ရှိရပါသည်။

(၈-၂)ရွှေ့ပြောင်းသွားလာရခြင်း၏ အဓိက အကြောင်းရင်း

ဇယား (၂၅) ရွှေ့ပြောင်းသွားလာရခြင်း၏ အဓိက အကြောင်းရင်း

စဉ်	အကြောင်းရင်း	လူဦးရေ
၁	ပိုမိုကောင်းမွန်သော အလုပ်အကိုင်နှင့် ဝင်ငွေ အခွင့်အလမ်းများ ရှာဖွေရန်	၃၄
၂	နိုင်ငံရေးနှင့်ဆိုင်သော အကြောင်းရင်း	-
၃	ဒေသတွင်း ပဋိပက္ခဖြစ်ပွားမှုကြောင့် လုံခြုံမှု မရှိသည့် အကြောင်းရင်း	-
၄	လူမှုရေး၊ ကျန်းမာရေး ကိစ္စများကြောင့် (social protection, health)	-
၅	အမျိုးအမည် ခွဲခြားမဖော်ပြနိုင် (သို့မဟုတ်) အကြောင်းအရင်းကို ဖြေဆိုထားခြင်း/ဖြေဆိုလိုခြင်းမရှိ	-

ရင်းမြစ် … အိမ်ထောင်စုစာရင်း ကောက်ယူမှု။

လေ့လာတွေ့ရှိချက်။ ။ကံလယ်ကျေးရွာတွင် ရွှေ့ပြောင်းသွားလာရခြင်း၏ အဓိကအကြောင်းရင်းမှာ ပိုမိုကောင်းမွန်သောအလုပ်အကိုင်နှင့်ဝင်ငွေအခွင့်အလမ်းများ ရှာဖွေရန် ဖြစ်ပါသည်။

(ဂ- ၃) ရွှေ့ပြောင်းလုပ်ကိုင်သူများမှ ပြန်ပို့ငွေ

ဇယား (၂၆) ရွှေ့ပြောင်းလုပ်ကိုင်သူများမှပြန်ပို့ငွေ

စဉ်	အကြောင်းအရာ	အိမ်ထောင်စု အရေအတွက်			
		စုစုပေါင်း	မြင့်	လတ်	နိမ့်
၁	ပြန်ပို့ငွေကို မှီခိုနေရသော အိမ်ထောင်စု အရေအတွက်	၂၂		☑	
၂	ပြန်ပို့ငွေ လမ်းကြောင်းများ				
	- က။ ငွေလွှဲလုပ်ငန်း (ဟွန်ဒီ)		☒		
	- ခ။ ဘဏ်				
	- ဂ။ လူကြုံဖြင့်လွှဲပို့ခြင်း				
	- ဃ။ အထက်ပါ (က၊ ခ၊ ဂ) အနက်မှနည်းလမ်းနှစ်မျိုးကို အသုံးပြု၍	√			
	- င။ အထက်ပါ (က၊ ခ၊ ဂ) အနက်မှ နည်းလမ်းသုံးမျိုးလုံးကို အသုံးပြု၍				

ရင်းမြစ် … (၁) အိမ်ထောင်စုစာရင်း ကောက်ယူမှု၊ (၂) ဦးတည်အုပ်စု ဆွေးနွေးခြင်း – ရပ်မိရပ်ဖ အုပ်စု။

လေ့လာတွေ့ရှိချက်။ ။ကျေးရွာတွင် ပြန်ပို့ငွေကို မှီခိုနေရသော အိမ်ထောင်စုမှာ (၂၂)စုရှိပြီး ပြန်ပို့ငွေကို အဓိကဘဏ်မှ ငွေလွှဲကြပါသည်။

(ဃ) ကုန်စည်နှင့်ဝန်ဆောင်မှုဈေးကွက်

ဇယား (၂၇) ကုန်စည်နှင့် ဝန်ဆောင်မှု၊ ဈေးကွက်လက်လှမ်းမီမှု အခြေအနေ

ဈေးကွက်လက်လှမ်းမီမှု	အနီးဆုံးဈေး (အနီးဆုံး တစ်ခုကိုသာဖော်ပြပါရန်)	အကြီးစားဈေးကွက် (အဓိကတစ်ခုကိုသာဖော်ပြပါရန်)
ဈေးအမည် (မြို့/ ရွာ)	ငဖဲမြို့မဈေး	ပဒါန်းဈေး

ဈေးကွက်လက်လှမ်းမီမှု	အနီးဆုံးဈေး (အနီးဆုံး တစ်ခုကိုသာဖော်ပြပါရန်)	အကြီးစားဈေးကွက် (အဓိကတစ်ခုကိုသာဖော်ပြပါရန်)
ရွာမှအကွာအဝေး (မိုင်) (အနီးစပ်ဆုံး တစ်ခုကို ခန့်မှန်းပြီး ရွေးချယ်ရန်)	၀ မှ ၁ မိုင်☐ ၁ မှ ၅ မိုင် ☑ ၅ မှ ၁၀ မိုင်☐ ၁၀မှ ၁၅မိုင် ☐ ၁၅ မိုင် အထက် ☐	၀ မှ ၁၀ မိုင်☑ ၁၁ မှ ၂၀ မိုင် ☐ ၂၁ မှ ၃၀ မိုင် ☐ ၃၀မှ ၅၀ မိုင် ☐ ၅၁ မှ ၁၀၀ ☐၁၀၀မိုင် အထက်☐
သယ်ယူပို့ဆောင်ရေးနည်းလမ်း	ခြေလျင်☐ စက်ဘီး☐ ဆိုင်ကယ် ☑ ကား/ထော်လာဂျီ ☐ ရထား ☐ သုံးဘီးဆိုင်ကယ် ☐ လှေ ☐ စက်လှေ ☐	ခြေလျင်☐ စက်ဘီး☐ ဆိုင်ကယ် ☑ ကား/ထော်လာဂျီ ☐ ရထား ☐ သုံးဘီးဆိုင်ကယ် ☐ လှေ ☐ စက်လှေ ☐
ကုန်စည်နှင့်ဝန်ဆောင်မှု ရရှိနိုင်မှု (<u>အနည်းဆုံးတစ်ခုနှင့်အထက်</u>ရွေးနိုင်သည်။)	စားသောက်ကုန် (ကုန်စိမ်း၊ ကုန်ခြောက်) ☑ မီးဖိုချောင်သုံးနှင့် အိမ်သုံးပစ္စည်း☑ အဝတ်အထည်☑ ဆောက်လုပ်ရေးပစ္စည်းများ၊ ပရိဘောဂများ☑ပစ္စည်းစုံ ဝန်ဆောင်မှုစုံ ရနိုင်☐	စားသောက်ကုန် (ကုန်စိမ်း၊ ကုန်ခြောက်) ☑ မီးဖိုချောင်သုံးနှင့် အိမ်သုံးပစ္စည်း☑ အဝတ်အထည်☑ ဆောက်လုပ်ရေးပစ္စည်းများ၊ ပရိဘောဂများ☑ပစ္စည်းစုံ ဝန်ဆောင်မှုစုံ ရနိုင်☐
ဈေးအခြေခံအဆောက်အဦ	ကောင်း☐ သင့်☑ ညံ့☐	ကောင်း☐ သင့်☑ ညံ့☐
ဝန်ဆောင်မှု	ကောင်း☐ သင့်☑ ညံ့☐	ကောင်း☐ သင့်☑ ညံ့☐

ရင်းမြစ် ... ဦးတည်အုပ်စု ဆွေးနွေးခြင်း – ရပ်မိရပ်ဖ အုပ်စု၊ လယ်သမား အုပ်စု၊ အမျိုးသမီး အုပ်စု၊

စိုက်ပျိုးမွေးမြူရေးမဟုတ်သော ဝင်ငွေရလုပ်ငန်းများ လုပ်ကိုင်သူ အုပ်စု။

လေ့လာတွေ့ရှိချက်။ ။ ကျေးရွာနှင့် လက်လှမ်းမီသော အနီးဆုံးဈေးမှာ ငဖဲမြို့၊ မြို့မဈေးဖြစ်ပြီး အကြီးစားဈေးကွက်မှာ ပဒါန်းဈေး၊ ငဖဲမြို့ဖြစ်ပါသည်။ အနီးဆုံးဈေးသည် ရွာနှင့်၁မိုင်၂ဖာလုံ ခန့်ရှိပြီး ပဒါန်းဈေးမှာ ရွာနှင့်၈မိုင်၆ဖာလုံခန့် ကွာဝေးပါသည်။ သယ်ယူပို့ဆောင်ရေးနည်းလမ်းမှာ ဆိုင်ကယ်ဖြင့် အများဆုံး သယ်ယူပို့ဆောင်ပါသည်။ အနီးဆုံးဈေးနှင့် အကြီးစားဈေးကွက်တို့၏ ဈေးအခြေခံ အဆောက်အဦနှင့် ဝန်ဆောင်မှုမှာ အသင့်အတင့်မျှသာ ရှိပါသည်။

(င) ငွေကြေးလက်လှမ်းမီမှုနှင့် ဘဏ်လုပ်ငန်း

ဇယား (၂၈) ငွေကြေးလက်လှမ်းမီမှုနှင့် ဘဏ်လုပ်ငန်း

ချေးငွေ ရရှိနိုင်သည့် နေရာ	ငွေကြေး ဝန်ဆောင်မှု အမျိုးအစား	ပြန်လည် ပေးဆပ်ရမည့် ကာလ	အတိုးနှုန်း (လ)	အပေါင်ခံ ပစ္စည်း လိုအပ်မှု	ချေးငွေရရန် အခက်အခဲ များ
အစိုးရဘဏ်(မြန်မာ့ လယ်ယာဖွံ့ဖြိုးရေးဘဏ်/ မြန်မာ့စီးပွားရေးဘဏ်)	ကာလတို ချေးငွေ☑ ကာလရှည် ချေးငွေ☐	၃-၆ လအတွင်း ☑ ၆လမှ တစ်နှစ်ထိ☐ တစ်နှစ်နှင့် အထက်☐	၀ မှ ၂ % ☑ ၂ မှ ၅% ☐ ၅ မှ ၁၀ % ☐ ၁၀% ထက်☐	လိုအပ် သည် ☑ မလိုအပ် ပါ ☐	နည်း သည်☐ ရှိသည်☑ မရှိပါ ☐
သမဝါယမချေးငွေ	ကာလတို ချေးငွေ ☐ ကာလရှည် ချေးငွေ☐	၃-၆ လအတွင်း☐ ၆လမှ တစ်နှစ်ထိ☐ တစ်နှစ်နှင့် အထက်☐	၀ မှ ၂ % ☐ ၂ မှ ၅% ☐ ၅ မှ ၁၀ % ☐ ၁၀% ထက်☐	လိုအပ် သည် ☐ မလိုအပ် ပါ ☐	နည်း သည် ☐ ရှိသည် ☐ မရှိပါ ☐

ချေးငွေ ရရှိနိုင်သည့် နေရာ	ငွေကြေး ဝန်ဆောင်မှု အမျိုးအစား	ပြန်လည် ပေးဆပ်ရမည့် ကာလ	အတိုးနှုန်း (လ)	အပေါင်ခံ ပစ္စည်း လိုအပ်မှု	ချေးငွေရရန် အခက်အခဲ များ
ပုဂ္ဂလိကဘဏ်	ကာလတိုချေးငွေ☐ ကာလရှည်ချေးငွေ☐	၃–၆ လအတွင်း☐ ၆လမှ တစ်နှစ်ထိ☐ တစ်နှစ်နှင့် အထက်☐	၀ မှ ၂ % ☐ ၂ မှ ၅% ☐ ၅ မှ ၁၀ % ☐ ၁၀% ထက်☐	လိုအပ်သည် ☐ မလိုအပ်ပါ ☐	နည်းသည် ☐ ရှိသည်☐ မရှိပါ ☐
ပုဂ္ဂလိက အသေးစား ချေးငွေဝန်ဆောင်မှုကဏ္ဍ	ကာလတိုချေးငွေ☐ ကာလရှည်ချေးငွေ☐	၃–၆ လအတွင်း☐ ၆လမှ တစ်နှစ်ထိ☐ တစ်နှစ်နှင့် အထက်☐	၀ မှ ၂ % ☐ ၂ မှ ၅% ☐ ၅ မှ ၁၀ % ☐ ၁၀% ထက်☐	လိုအပ်သည် ☐ မလိုအပ်ပါ ☐	နည်းသည် ☐ ရှိသည်☐ မရှိပါ ☐
အဖွဲ့အလိုက်ငွေစု/ ငွေချေး အစီအစဉ်	ကာလတို ချေးငွေ☐ ကာလရှည် ချေးငွေ☐	၃–၆ လအတွင်း☐ ၆လမှ တစ်နှစ်ထိ☐ တစ်နှစ်နှင့် အထက်☐	၀ မှ ၂ % ☐ ၂ မှ ၅% ☐ ၅ မှ ၁၀ % ☐ ၁၀% ထက်☐	လိုအပ်သည် ☐ မလိုအပ်ပါ ☐	နည်းသည် ☐ ရှိသည် ☐ မရှိပါ ☐

ချေးငွေ ရရှိနိုင်သည့် နေရာ	ငွေကြေး ဝန်ဆောင်မှု အမျိုးအစား	ပြန်လည် ပေးဆပ်ရမည့် ကာလ	အတိုးနှုန်း (လ)	အပေါင်ခံ ပစ္စည်း လိုအပ်မှု	ချေးငွေရရန် အခက်အခဲ များ
ငွေချေးပေးသူ	ကာလတိုချေးငွေ ☐ ကာလရှည်ချေးငွေ☐	နေ့စဉ်☐ လစဉ်☐ ၃–၆ လအတွင်း☐ ၆လမှ တစ်နှစ်ထိ☐ တစ်နှစ်နှင့် အထက်☐	၁ မှ ၂ % ☐ ၂ မှ ၅% ☐ ၅ မှ ၁၀ % ☐ ၁၀% ထက်☐	လိုအပ်သည် ☐ မလိုအပ်ပါ ☐	နည်းသည် ☐ ရှိသည် ☐ မရှိပါ ☐
အပေါင်ဆိုင်	ကာလတိုချေးငွေ ☑ ကာလရှည်ချေးငွေ☐	နေ့စဉ်☐ လစဉ်☐ ၃–၆ လအတွင်း☑ ၆လမှ တစ်နှစ်ထိ☐ တစ်နှစ်နှင့် အထက်☐	၁ မှ ၂ % ☐ ၂ မှ ၅% ☑ ၅ မှ ၁၀ % ☐ ၁၀% ထက်☐	လိုအပ်သည်☑ မလိုအပ်ပါ ☐	နည်းသည် ☑ ရှိသည် ☐ မရှိပါ ☐
မိတ်ဆွေနှင့်ဆွေမျိုးများ	ကာလတိုချေးငွေ ☐ ကာလရှည်ချေ	နေ့စဉ်☐ လစဉ်☐	၁ မှ ၂ % ☐ ၂ မှ ၅% ☐	လိုအပ်သည် ☐	နည်းသည် ☐ ရှိသည်

ချေးငွေ ရရှိနိုင်သည့် နေရာ	ငွေကြေး ဝန်ဆောင်မှု အမျိုးအစား	ပြန်လည် ပေးဆပ်ရမည့် ကာလ	အတိုးနှုန်း (လ)	အပေါင်ခံ ပစ္စည်း လိုအပ်မှု	ချေးငွေရရန် အခက်အခဲ များ
	းငွေ☐	၃–၆ လအတွင်း☐ ၆လမှ တစ်နှစ်ထိ☐ တစ်နှစ်နှင့် အထက်☐	၅ မှ ၁၀ % ☐ ၁၀% ထက်☐	မလိုအပ်ပါ ☐	☐ မရှိပါ ☐

ရင်းမြစ် … (၁) ဦးတည်အုပ်စု ဆွေးနွေးခြင်း – ရပ်မိရပ်ဖ အုပ်စု၊ လယ်သမား အုပ်စု၊ အမျိုးသမီး အုပ်စု၊ စိုက်ပျိုးမွေးမြူရေးမဟုတ်သော ဝင်ငွေရလုပ်ငန်းများ လုပ်ကိုင်သူ အုပ်စု၊ (၂) သက်ဆိုင်ရာ ငွေကြေး ဝန်ဆောင်မှုပေးသောအဖွဲ့များ။

လေ့လာတွေ့ရှိချက်။ ။ကံလယ်ကျေးရွာတွင် လယ်ယာဖွံ့ဖြိုးရေးဘဏ်မှ ချေးငွေရရှိပြီး ကာလာတိုချေးငွေဖြစ်ပါသည်။ လယ်ယာမြေပုံစံ(၇)ရှိမှသာ ချေးငွေရရှိပြီး ပုံစံ(၇)မရှိပါက ချေးငွေရ ရန် ခက်ခဲပါသည်။ အပေါင်ဆိုင်သည် ၃-၆လအတွင်း ကာလတိုချေးပေးပြီး အတိုးနှုန်းမှာ ၂မှ ၅% ပေးဆပ်ရ၍ အပေါင်းပစ္စည်း (ရွှေ၊မြေ)ဖြင့် ချေးသောကြောင့် ချေးငွေရရန် အခက်အခဲမရှိကြောင်း တွေ့ရှိရပါသည်။

(စ) ပတ်ဝန်းကျင်နှင့် သဘာဝရင်းမြစ်များ စီမံခန့်ခွဲမှု

(စ-၁) ပတ်ဝန်းကျင်နှင့်သဘာဝရင်းမြစ်များ စီမံခန့်ခွဲမှုအတွက် လက်ရှိအလေ့အကျင့်နှင့် အခက်အခဲများ

ဇယား (၂၉) သဘာဝပတ်ဝန်းကျင်နှင့် သဘာဝရင်းမြစ် စီမံခန့်ခွဲမှုအတွက် လက်ရှိအလေ့အကျင့်နှင့် အခက်အခဲများ

အခက်အခဲ	အန္တရာယ်ရှိမှု		
မြေဆီဩဇာ အခြေအနေ	မြင့်☐	လတ်☑	နိမ့်☐
အပင်မျိုးစိတ်များ	မြင့်☐	လတ်☑	နိမ့်☐
ဖျက်ပိုးနှင့်ရောဂါကာကွယ်ထိန်းချုပ်မှု	မြင့်☐	လတ်☐	နိမ့်☑
ရေအရင်းအမြစ်	မြင့်☐	လတ်☐	နိမ့်☑
ငါးမျိုးကွဲများ	မြင့်☐	လတ်☐	နိမ့်☑
အခြားတိရစ္ဆာန်မျိုးကွဲများ	မြင့်☐	လတ်☐	နိမ့်☑
စွန့်ပစ်ပစ္စည်း စီမံခန့်ခွဲမှု	မြင့်☐	လတ်☐	နိမ့်☑

ရင်းမြစ် … ဦးတည်အုပ်စု ဆွေးနွေးခြင်း – ရပ်မိရပ်ဖ အုပ်စု၊ လယ်သမား အုပ်စု။

လေ့လာတွေ့ရှိချက်။ ။ကံလယ်ကျေးရွာတွင် ရာသီဥတုမမှန်ကန်ခြင်း၊ သဘာဝဘေး အန္တရာယ်များကြောင့် မြေဆီဩဇာများ ခမ်းခြောက်ခြင်းများ ကြုံတွေ့နေရပါသည်။ အသိအမြင် နည်းပါးခြင်း၊ ငွေကြေးမတတ်နိုင်ခြင်းတို့ကြောင့် ဖျက်ပိုးနှင့်ရောဂါကာကွယ်ထိန်းချုပ်နိုင်မှု အားနည်းနေသည်ကို တွေ့ရှိရပါသည်။

(ဆ) ပညာရေး

(ဆ-၁) ပညာရေးနှင့် စာတတ်မြောက်မှု

ဇယား (၃၀) မူလတန်း၊ အလယ်တန်း၊ အထက်တန်းနှင့် တက္ကသိုလ်အဆင့် စာတတ်မြောက်မှုနှုန်း

အတန်းပညာပြီးမြောက်မှု	ကျား	မ	ပေါင်း
စာမတတ်သူဦးရေ	–	–	–
မူလတန်းအဆင့်ရှိသူဦးရေ	၁၉	၁၉	၃၈
အလယ်တန်းအဆင့်ရှိသူ ဦးရေ	၃၂	၃၂	၆၄
အထက်တန်းအဆင့်ရှိသူ ဦးရေ	၁	၁	၂
တက္ကသိုလ်/ကောလိပ် အဆင့်ရှိသူ ဦးရေ	၁	၁	၂

ရင်းမြစ် …အိမ်ထောင်စုစာရင်း ကောက်ယူမှု။

မှတ်ချက်။ ။ဤဇယားကို ဖြည့်သွင်းရာတွင် ပြည်ထောင်စုသမ္မတ မြန်မာနိုင်ငံတော်အစိုးရ၊ **ပညာရေးဝန်ကြီးဌာနမှ အသိအမှတ်ပြုထားသော**အတန်းပညာတက်ရောက်ပြီး/တက်ရောက်ဆဲသူများကိုသာ ဖြည့် သွင်းရန်ဖြစ်ပါသည်။ ဖော်ပြပါအချက်နှင့် ကိုက်ညီချင်းမရှိခဲ့သော် ဇယားတွင် ဖြည့်သွင်းခြင်းမရှိဘဲ လေ့လာ တွေ့ရှိချက်တွင်သာ မှတ်ချက်အနေဖြင့် ဖော်ပြရန်ဖြစ်ပါသည်။ အတန်းပညာပြီးမြောက်မှုဆိုသည်မှာ တစ်ဦး တစ်ယောက်၏ ဘဝတွင် သင်ယူလေ့လာခဲ့သော နောက်ဆုံးပညာရေးအဆင့်/ အခြေအနေကို ဆိုလိုပါသည်။

ဥပမာ – ယခု စာရင်းကောက်ယူချိန်တွင် ကျောင်းသူတစ်ယောက်သည် အဋ္ဌမတန်း (Grade 8) တွင် ပညာသင်ကြားနေသည်ဆိုသော် ထိုကျောင်းသူကို **"အလယ်တန်းအဆင့်ရှိသူဦးရေ"** တွင် ထည့်သွင်းရပါ မည်။ ယခု စာရင်းကောက်ယူချိန်တွင် ကျောင်းသားတစ်ယောက်သည် တတိယတန်း (Grade 3) တွင် ပညာ သင်ကြားနေသည် ဆိုသော်၊ သို့မဟုတ် **ရေးတတ်ဖတ်တတ်အဆင့်သာ (ဥပမာ – ဘုန်းကြီးကျောင်းထွက်)** ရှိသည်ဆိုသော် အဆိုပါကျောင်းသား/ အဆိုပါပုဂ္ဂိုလ်ကို **"မူလတန်းအဆင့်ရှိသူဦးရေ"** တွင်သာ ထည့်သွင်း ရပါမည်။ **"ဘုန်းကြီးကျောင်းသင်ပညာရေး (ဘက–ကျောင်း)"**ကို ဆည်းပူးခဲ့၊ ဆည်းပူးဆဲသော ကျောင်း သူ/သားများကို သက်ဆိုင်ရာအတန်းပညာအဆင့်အလိုက် ထည့်သွင်းရပါမည်။ ယခုစာရင်းကောက်ယူချိန်တွင် အခြေခံပညာမူလတန်းပညာကို သင်ယူပြီးဆုံးသင့်သည့်အရွယ်ကို ကျော်လွန်ပြီးဖြစ်သော်လည်း စာလုံးဝ မတတ်ပါက **"စာမတတ်သူဦးရေ"** တွင်သာ ဖြည့်သွင်းရန် ဖြစ်ပါသည်။

လေ့လာတွေ့ရှိချက်။ ။ကံလယ်ကျေးရွာ၏ပညာရေးနှင့်စာတတ်မြောက်မှုတွင် စာမတတ်သူဦးရေ မရှိပါ။ မူလတန်းအဆင့်ရှိသူဦးရေမှာ ကျား(၁)ဦး၊ မ(၁၉)ဦး၊ စုစုပေါင်း (၂၀)ဦး၊ အလယ်တန်း အဆင့်ရှိသူ ဦးရေမှာ ကျား(၃၂)ဦး၊ မ(၃၂)ဦး၊ စုစုပေါင်း (၆၄)ဦး၊ အထက်တန်းဆင့်ရှိသူဦးရေမှာ ကျား(၁)ဦး၊ မ(၁)ဦး၊ စုစုပေါင်း(၂)ဦး၊ တက္ကသိုလ်/ကောလိပ် အဆင့်ရှိသူဦးရေမှာ ကျား(၁)၊ မ(၁)ဦး၊ စုစုပေါင်း(၂)ရှိကြောင်း တွေ့ရှိရပါသည်။

(ဆ-၂) ကျောင်းတက်နှုန်း

ဇယား (၃၁) ကျောင်းတက်နှုန်း

ပညာရေးအဆင့်အတန်း	ကျား	မ	ပေါင်း
မူလတန်း	၄	၁၀	၁၄
အလယ်တန်း	၄	၃	၇
အထက်တန်း	၂	၅	၇
တက္ကသိုလ်/ကောလိပ်	-	-	-

ရင်းမြစ် ... (၁) ကျောင်းဝင်စာရင်း၊ (၂) ဆယ်အိမ်မှူးများ။

မှတ်ချက်။ ။ဤဇယားကို ဖြည့်သွင်းရာတွင် ပြည်ထောင်စုသမ္မတ မြန်မာနိုင်ငံတော်အစိုးရ၊ ပညာရေးဝန်ကြီးဌာနမှ အသိအမှတ်ပြုထားသော စာသင်ကျောင်းများ၊ တက္ကသိုလ်ကောလိပ်များတွင် ပညာတက်ရောက်နေ သူများကိုသာ ဖြည့်သွင်းရန်ဖြစ်ပါသည်။ ၄င်းအပြင် **"ဘုန်းကြီးကျောင်းသင်ပညာရေး"** ကို သင်ယူဆည်းပူး နေသော ကျောင်းသူ/သားများကို **အခြေခံပညာဦးစီးဌာနမှ သတ်မှတ်ထားသော ပညာရေးစနစ်/အဆင့် သတ်မှတ်ချက်များနှင့်**အညီ သတ်မှတ်ဖြည့်သွင်းရန် ဖြစ်ပါသည်။

လေ့လာတွေ့ရှိချက်။ ။ကံလယ်ကျေးရွာတွင် မူလတန်းကျား(၄)ဦး၊ မ(၁၀)ဦး၊ အလယ်တန်း ကျား(၄)ဦး၊ မ (၃) ဦး၊ အထက်တန်းကျား(၂)ဦး၊ မ(၅)ဦး ရှိကြောင်း တွေ့ရှိရပါသည်။

(ဆ-၃) စာသင်ကျောင်းဆောင်အခြေအနေနှင့် ဝန်ဆောင်မှုများ

ဇယား (၃၂) စာသင်ကျောင်းဆောင် အခြေအနေနှင့် ဝန်ဆောင်မှုများ

အကြောင်းအရာ	(၁)	(၂)	(၃)
က။ ကျောင်းအဆင့်	မူလတန်း☐ မူလွန်☐ အလယ်တန်း(ခွဲ) ☐ အလယ်တန်း☐ အထက်တန်း(ခွဲ)☐ အထက်တန်း☐	မူလတန်း☑ မူလွန်☐ အလယ်တန်း(ခွဲ) အလယ်တန်း☐ အထက်တန်း(ခွဲ) ☐ အထက်တန်း☐	မူလတန်း☐ မူလွန်☐ အလယ်တန်း(ခွဲ) ☐ အလယ်တန်း☐ အထက်တန်း(ခွဲ)☐ အထက်တန်း☑
ခ။ရွာမှအကွာအဝေး(မိုင်)	၀ မှ ၁ မိုင် ☐ ၁ မိုင် မှ ၃ မိုင် ☐ ၁၅ မိုင် မှ ၂၀ မိုင် ☐ ၂၀ မိုင် အထက် ☐	၀ မှ ၁ မိုင် ☑ ၁ မိုင် မှ ၃ မိုင် ☐ ၁၅ မိုင် မှ ၂၀ မိုင် ☐ ၂၀ မိုင် အထက် ☐	၀ မှ ၁ မိုင် ☐ ၁ မိုင် မှ ၃ မိုင် ☑ ၁၅ မိုင် မှ ၂၀ မိုင် ☐ ၂၀ မိုင် အထက် ☐
ဂ။သယ်ယူပို့ဆောင်ရေးဝန်ဆောင်မှု	ခြေလျင် ☐ စက်ဘီး ☐ ဆိုင်ကယ် ☐ ကား ☐	ခြေလျင် ☐ စက်ဘီး ☐ ဆိုင်ကယ် ☑ ကား ☐	ခြေလျင် ☑ စက်ဘီး ☑ ဆိုင်ကယ် ☐ ကား ☐
ဃ။ စာသင်ကျောင်း၏ စုစုပေါင်းကြမ်းခင်းဧရိယာ		၁၅၀’	

အကြောင်းအရာ	(၁)			(၂)			(၃)		
(စတုရန်းပေ)*									
င။အမိုး၊နံရံ၊အခင်း အရည်အသွေး	ကောင်း☐သင့်☐ညံ့ ☐			ကောင်း☐သင့်☑ ညံ့☐			ကောင်း☐သင့်☐ညံ့☐		
စ။ကျောင်းသုံးပရိဘောဂလုံ ေလာက်မှု	လုံလောက်မှုရှိသည် ☐ မလုံလောက်ပါ ☐			လုံလောက်မှုရှိသ ည်☑ မလုံလောက်ပါ ☐			လုံလောက်မှုရှိသည်☐ မလုံလောက်ပါ ☐		
ဆ။ ကျောင်းအိမ်သာ အခြေအနေ	ကောင်း ☑ သင့် ☐ ညံ့ ☐ မရှိ ☐			ကောင်း ☑ သင့် ☐ ညံ့ ☐ မရှိ ☐			ကောင်း ☐ သင့် ☐ ညံ့ ☐ မရှိ ☐		
ဇ။ကျောင်းအာဟာရ တိုက်ကျွေးမှု	တိုက်ကျွေးမှု ရှိသည်☐ တိုက်ကျွေးမှု မရှိပါ ☐			တိုက်ကျွေးမှု ရှိသည်☑ တိုက်ကျွေးမှု မရှိပါ ☐			တိုက်ကျွေးမှုရှိသည်☐ တိုက်ကျွေးမှု မရှိပါ ☐		
ဈ။ကျောင်းဆရာ/မ ဦးရေ	**ကျား**	**မ**	**ပေါင်း**	**ကျား**	**မ**	**ပေါင်း**	**ကျား**	**မ**	**ပေါင်း**
အစိုးရခန့်				၁	၂	၃			
ကျေးရွာခန့်				၁	-	၁			

ရင်းမြစ် ... (၁) ဦးတည်အုပ်စု ဆွေးနွေးခြင်း – ရပ်မိရပ်ဖ အုပ်စု၊ (၂) မိဘဆရာအသင်း။

မှတ်ချက်။ ။ကျေးရွာတွင် စာသင်ကျောင်းမရှိပါက (က၊ ခ၊ ဂ) ကိုသာ ဖြေဆိုရပါမည်။ စာသင်ကျောင်း၏ စုစုပေါင်းကြမ်းခင်းဧရိယာ (စတုရန်းပေ = အလျား × အနံ)သည် စာသင်

ကျောင်းတစ်ကျောင်းအတွင်းရှိ **ကျောင်းအဆောက်အဦအားလုံး၏ စုစုပေါင်းဧရိယာကို** ဆိုလိုသည်။

လေ့လာတွေ့ရှိချက်။ ။ကံလယ်ကျေးရွာတွင် ကျေးရွာပိုင်စာသင်ကျောင်းတွင် မူလတန်းအထိပညာသင်ကြားရပါသည်။ ကျေးရွာမှကျောင်းသို့ အကွာအဝေး မှာ (၁)မိုင်ခန့်သာရှိပြီး သယ်ယူပို့ဆောင်ရေးအဖြင့် ဆိုင်ကယ်ဖြင့်သွားရောက်တက်နိုင်ပါသည်။ ကျောင်းသုံးပရိဘောဂများ ပြည့်စုံလုံလောက်မှုရှိပြီး ကျောင်းအိမ်သာ အခြေအနေမှာ အသင့်အတင့်မျှ ရှိပါသည်။ ကျောင်းဆရာဦးရေမှာ (၂)ဦးရှိ၍ ဆရာမဦးရေမှာ (၂)ဦးရှိ ပါသည်။ ရွာနှင့် ၁မိုင် ၃ဖာလုံခန့်တွင် ငဖဲမြို့အထက်တန်းကျောင်းတည်ရှိပြီး ခြေလျင်၊ စက်ဘီးဖြင့် သွားရောက်တက်နိုင်ပါသည်။

(ဆ-၄) ပညာရေးအခက်အခဲနှင့်ပြဿနာများ

ဇယား (၃၃) ပညာရေး အခက်အခဲနှင့် ပြဿနာများ

အခက်အခဲ/ ပြဿနာ	**ရှင်းလင်းချက်**
ကျောင်းဆရာ/မ ရရှိနိုင်မှု	လုံလောက် ☐ မလုံလောက် ☑
တပည့် – ဆရာ အချိုး	၄၀: ၁ အောက် ☐ ၄၀: ၁ အထက် ☑
မူလတန်းပညာ ကျောင်းထွက်နှုန်း	မရှိ ☐ နည်း ☐ လတ် ☑ များ ☐
မသန်စွမ်းသူများအတွက် ပညာရေးအထူးအစီအစဉ်	ရှိ ☐ မရှိ ☑
ကျောင်းသုံးစာအုပ်နှင့်စာရေးကိရိယာ	လုံလောက်☑ မလုံလောက်☐
ဆင်းရဲသောမိသားစုများအတွက် ကျောင်းစရိတ်မတတ်နိုင်မှု	မြင့် ☐ အသင့်အတင့် ☑
ကျောင်းအားကစားဆိုင်ရာ ပစ္စည်းများလက်လှမ်းမီမှု	မရှိ ☐ နည်း ☑
မိဘဆရာအသင်း၏အခန်းကဏ္ဍ	ကောင်း ☐ သင့် ☑ ညံ့ ☐

ရင်းမြစ် … (၁) ဦးတည်အုပ်စု ဆွေးနွေးခြင်း – ရပ်မိရပ်ဖ အုပ်စု၊ (၂) မိဘဆရာအသင်း။

လေ့လာတွေ့ရှိချက်။ ။ကံလယ်ကျေးရွာတွင် ကျောင်းဆရာ/မ လုံလောက်မှုမရှိခြင်းကြောင့် မူလတန်းကျောင်းတွင် တပည့်-ဆရာအချိုး (၄း၁) အထက်တွင်ရှိပါသည်။ မူလတန်းဖြင့် ကျောင်းထွက်နှုန်း အသင့်အတင့်ရှိပြီး မသန်စွမ်းသူများအတွက် ပညာရေးအထူးအစီအစဉ်မရှိပါ။

(ဇ) ကျန်းမာရေးနှင့်အာဟာရ

(ဇ-၁) အဖြစ်များသောရောဂါများ

ဇယား (၃၄) အဖြစ်များသော ရောဂါများ

#	ရောဂါ	ပျံ့နှံ့မှု/ဖြစ်ပွားမှု
၁	ဝမ်းပျက်ဝမ်းလျှော	မြင့်☐ နိမ့်☐ မရှိ☑
၂	သွေးလွန်တုပ်ကွေး	မြင့်☐ နိမ့်☑ မရှိ☐
၃	ငှက်ဖျား	မြင့်☐ နိမ့်☑ မရှိ☐
၄	အသက်ရှူလမ်းကြောင်း ကူးစက်ရောဂါ	မြင့်☐ နိမ့်☐ မရှိ☑
၅	HIV, AIDS, လိင်မှတဆင့် ကူးစက်နိုင်သောရောဂါများ	မြင့်☐ နိမ့်☐ မရှိ☑
၆	တီဘီ	မြင့်☐ နိမ့်☐ မရှိ☑
၇	ဆီးချို	မြင့်☐ နိမ့်☐ မရှိ☑
၈	သွေးတိုး	မြင့်☐ နိမ့်☑ မရှိ☐
၉	အသည်းရောဂါ (ဘီ၊ စီ)	မြင့်☐ နိမ့်☐ မရှိ☑
၁၀	အာဟာရ ချို့တဲ့မှု	မြင့်☐ နိမ့်☐ မရှိ☑
၁၁	အခြား ကူးစက်နိုင်သော ရောဂါများ	မြင့်☐ နိမ့်☐ မရှိ☐

ရင်းမြစ် ... (၁) ဦးတည်အုပ်စု ဆွေးနွေးခြင်း - ရပ်မိရပ်ဖ အုပ်စု၊ အမျိုးသမီး အုပ်စု (၂) ကျေးလက်ကျန်းမာ ရေးဌာန/ကျေးလက်ကျန်းမာရေး ဌာနခွဲ။

လေ့လာတွေ့ရှိချက်။ ။ကံလယ်ကျေးရွာတွင် ဝမ်းပျက်ဝမ်းလျှောရောဂါ ဖြစ်ပွားမှု မရှိပြီး ရေရှားပါးသောကြောင့် ရေများသို့လှောင်ထားရသဖြင့် ခြင်းများပေါက်ဖွားကာ သွေးလွန်တုပ်ကွေးနှင့်ငှက်ဖျားရောဂါများ ဖြစ်ပွားမှု အနည်းငယ်ရှိသည်ကို တွေ့ရပါသည်။

(၈-၂) လွန်ခဲ့သော (၁၂) လအတွင်း ကာကွယ်ဆေးထိုးနှံမှု

ဇယား (၃၅) လွန်ခဲ့သော (၁၂) လအတွင်း ကာကွယ်ဆေးထိုးနှံမှု

စဉ်	**ကာကွယ်ဆေးထိုးခြင်း** (ရှိ၊ မရှိ အမှန်ခြစ်ရန်)	ရှိ	မရှိ
၁	အဆုတ်ရောဂါ	√	
၂	ဆုံဆို့၊ ကြက်ညှာ၊ မေးခိုင်နှင့် အသည်းရောင် အသားဝါ	√	
၃	ပိုလီယိုရောဂါ	√	
၄	မေးခိုင် (ကိုယ်ဝန်ဆောင် ကာလအတွင်း)	√	
၅	ဝက်သက်ရောဂါ	√	
၆	အခြား စုပေါင်းကာကွယ်ဆေးထိုးနှံမှု	√	
၇	အာဟာရ မှတ်တမ်းယူမှု(အရပ်အမြင့်၊ အလေးချိန်၊ လက်မောင်းပတ်)	√	
၈	အာဟာရပညာပေး အစီအစဉ်	√	

ရင်းမြစ် ... (၁) ဦးတည်အုပ်စု ဆွေးနွေးခြင်း - ရပ်မိရပ်ဖ အုပ်စု၊ အမျိုးသမီး အုပ်စု၊ (၂) ကျေးလက်ကျန်းမာ ရေးဌာန/ကျေးလက်ကျန်းမာရေးဌာနခွဲ။

လေ့လာတွေ့ရှိချက်။ ။ ကံလယ်ကျေးရွာတွင် မေးခိုင်၊ ဝက်စက်ရောဂါနှင့် အခြားစုပေါင်းကာကွယ်ဆေးများ ထိုးနှံပေးခြင်းနှင့် အာဟာရပညာပေးဟောပြောပွဲများ ပြုလုပ်ပေးခြင်းများ ရှိပါသည်။

(၈-၃) ကျန်းမာရေးအထောက်အပံ့များ(ဆေးရုံ/ဆေးပေးခန်းများ)

ဇယား (၃၆) ကျန်းမာရေး အထောက်အပံ့နှင့် ဝန်ဆောင်မှုများ

ကျန်းမာရေး ဝန်ဆောင်မှု	ခရီးအကွာအဝေး (မိုင်)	အခန်း/ကုတင်လုံလောက်မှု
ကျေးလက်ကျန်းမာရေး ဌာန/ ဌာနခွဲ	၀ မှ ၁ မိုင် ☑ ၁ မိုင် မှ ၃ မိုင် ☐ ၃ မိုင် မှ ၅ မိုင် ☐ ၅ မိုင် မှ ၁၀ မိုင် ☐ ၁၀ မိုင်အထက်☐	ရှိ ☑မရှိ ☐
တိုက်နယ် ဆေးရုံ	၀ မှ ၁ မိုင် ☐ ၁ မိုင် မှ ၃ မိုင် ☐ ၃ မိုင် မှ ၅ မိုင် ☐ ၅ မိုင် မှ ၁၀ မိုင် ☑ ၁၀ မိုင်အထက်☐	ရှိ ☑ မရှိ ☐
မြို့နယ် ဆေးရုံ	၀ မှ ၁ မိုင် ☑ ၁ မိုင် မှ ၃ မိုင် ☐ ၃ မိုင် မှ ၅ မိုင် ☐ ၅ မိုင် မှ ၁၀ မိုင် ☐ ၁၀ မိုင်အထက်☐	ရှိ ☑ မရှိ ☐

ကျန်းမာရေး ဝန်ဆောင်မှု	ခရီးအကွာအဝေး (မိုင်)	အခန်း/ကုတင်လုံလောက်မှု
ဆေးဆိုင်	ရွာတွင် (သို့မဟုတ်) ရွာအနီး အနားတွင် ဆေးဆိုင်ရှိသည် ☐	ဆေးဆိုင်တွင် ဆေးဝါးများကို စနစ်တကျ သိုလှောင်ထားသည်☑
	ရွာတွင် (သို့မဟုတ်) ရွာအနီး အနားတွင် ဆေးဆိုင် မရှိပါ ☑	ဆေးဆိုင်တွင် ဆေးဝါးများကို စနစ်တကျ သိုလှောင်ထားခြင်း မရှိပါ☐

ရင်းမြစ် … (၁) ဦးတည်အုပ်စု ဆွေးနွေးခြင်း – ရပ်မိရပ်ဖ အုပ်စု၊ အမျိုးသမီး အုပ်စု၊ (၂) ကျေးလက်ကျန်းမာ ရေးဌာန/ကျေးလက်ကျန်းမာရေး ဌာနခွဲ။

လေ့လာတွေ့ရှိချက်။ ။ကံလယ်ကျေးရွာတွင် ကျန်းမာရေးဌာနခွဲမရှိသော်လည်း ၅ဖာလုံခန့်တွင် ကျန်းမာရေးဌာနခွဲရှိပါသည်။ တိုက်နယ်ဆေးရုံမှာ ၈မိုင် ၆ဖာလုံ ကွာဝေးပြီး မြို့နယ်ဆေးရုံမှာ ၁မိုင်သာ ကွာဝေးပါသည်။ ကျေးရွာနှင့် ကျေးရွာအနီးတွင် ဆေးဆိုင်မရှိသော်လည်း ငဖဲမြို့ တွင် ဆေးဆိုင်ရှိပြီး ဆေးဝါးများကို စနစ်တကျ သိုလှောင်ထားသည်ကို တွေ့ရှိရပါသည်။

(ဈ) ရေနှင့် ပတ်ဝန်းကျင် သန့်ရှင်းရေး

(ဈ-၁) သောက်သုံးရေရရှိမှု

ဇယား (၃၇) သောက်သုံးရေရရှိနိုင်မှု

ရေရရှိနိုင်မှု	**အသုံးပြုသောအိမ်ထောင်စု**	**သောက်သုံးရေ အရည်အသွေး စမ်း သပ် စစ်ဆေးထားမှု** (စနစ်တကျ စမ်းသပ်စစ်ဆေး ထားမှု ရှိပါက "ရှိ"၊ မရှိပါက "မရှိ")	**ရေ အရည်အသွေး** (သောက်သုံးရေ အရည် အသွေး စမ်းသပ်စစ်ဆေးထားမှုတွင် "ရှိ" ဟု ဖြေဆိုထားပါက ဖြေဆိုရန်။ "မရှိ" ဟု ဖြေဆိုထား ပါက ဖြေရန်မလို)	**သောက်သုံးရေ ရရှိ နိုင်မှုနှင့် လုံလောက် မှု အခြေအနေ** (ရာသီမရွေး ရပါက နွေ၊ မိုးနှင့် ဆောင်း ရာသီသုံးမျိုးလုံးကို ရွေးပေးပါရန်)
ရေတွင်း	၃၉	ရှိ☑ မရှိ☐	ကောင်း☐ သင့်☐ ညံ့☐	နွေ☑ မိုး☑ ဆောင်း☑
အဝီစိတွင်း/ စက်တပ်	-	ရှိ☐ မရှိ☐	ကောင်း☐ သင့်☐ ညံ့☐	နွေ☐ မိုး☐ ဆောင်း☐
အဝီစိတွင်း/ တုံကင်	-	ရှိ☐ မရှိ☐	ကောင်း☐ သင့်☐ ညံ့☐	နွေ☐ မိုး☐ ဆောင်း☐
မိုးရေ သိုလှောင်ကန်	-	ရှိ☐ မရှိ☐	ကောင်း☐ သင့်☐ ညံ့☐	နွေ☐ မိုး☐ ဆောင်း☐
မြစ်/ချောင်းရေ	-	ရှိ☐ မရှိ☐	ကောင်း☐ သင့်☐ ညံ့☐	နွေ☐ မိုး☐ ဆောင်း☐
ရေကန်	-	ရှိ☐ မရှိ☐	ကောင်း☐ သင့်☐ ညံ့☐	နွေ☐

ရေရရှိနိုင်မှု	အသုံးပြုသော အိမ်ထောင်စု	သောက်သုံးရေ အရည်အသွေး စမ်း သပ် စစ်ဆေးထားမှု (စနစ်တကျ စမ်းသပ်စစ်ဆေး ထားမှု ရှိပါက "ရှိ"၊ မရှိပါက "မရှိ")	ရေ အရည်အသွေး (သောက်သုံးရေ အရည် အသွေး စမ်းသပ်စစ်ဆေးထားမှုတွင် "ရှိ" ဟု ဖြေဆိုထားပါက ဖြေဆိုရန်။ "မရှိ" ဟု ဖြေဆိုထား ပါက ဖြေရန်မလို)	သောက်သုံးရေ ရရှိ နိုင်မှုနှင့် လုံလောက် မှု အခြေအနေ (ရာသီမရွေး ရပါက နွေ၊ မိုးနှင့် ဆောင်း ရာသီသုံးမျိုးလုံး ကို ရွေးပေးပါရန်)
				မိုး☐ ဆောင်း☐
စိမ့်စမ်းရေ	-	ရှိ☐ မရှိ☐	ကောင်း☐ သင့်☐ ညံ့☐	နွေ☐ မိုး☐ ဆောင်း☐

ရင်းမြစ်... (၁) အိမ်ထောင်စုစာရင်း ကောက်ယူမှု၊ (၂) ဦးတည်အုပ်စု ဆွေးနွေးခြင်း - ရပ်မိရပ်ဖ အုပ်စု၊ အမျိုးသမီး အုပ်စု၊ (၃) ကျေးရွာသယံဇာတပြမြေပုံ။

လေ့လာတွေ့ရှိချက်။ ။ကံလယ်ကျေးရွာအတွင်း ရေတွင်းတူးဖော်မရရှိခြင်းကြောင့် ပေကုန်းကျေးရွာ၏ လယ်ကွင်းမှ အဝီစိတွင်းစက်တပ်ဖြင့် ရေရရှိသော်လည်း လုံလောက်မှုမရှိပါ။ သောက်သုံးရေ အရည်အသွေး စမ်းသပ်စစ်ဆေးထားရှိမှု မရှိခြင်းနှင့် ရာသီအလိုက် သောက်သုံးရေ သုံးစွဲနိုင်သော်လည်း ငွေကြေးအခက်အခဲ ရှိခြင်းများ ကြုံတွေ့နေရပါသည်။

(၈၂-၂) သန့်ရှင်းရေးအခြေအနေ (အိမ်သာအမျိုးအစားနှင့် အိမ်ထောင်စုအရေအတွက်)

ဇယား (၃၈) အိမ်သာ အမျိုးအစား

သုံးစွဲနိုင်သော အိမ်သာ အမျိုးအစား	သုံးစွဲနိုင်သော အိမ်ထောင်စု
သန့်ရှင်းသော ယင်လုံအိမ်သာ သုံးစွဲမှု	
ရေဆွဲ အိမ်သာ	-

သုံးစွဲနိုင်သော အိမ်သာ အမျိုးအစား	သုံးစွဲနိုင်သော အိမ်ထောင်စု
ရေလောင်း/ယင်လုံအိမ်သာ	၃၉
မသန့်ရှင်းသော ယင်လုံအိမ်သာ သုံးစွဲမှု	
တွင်း/ဇလားအိမ်သာ	-
တွင်းမရှိ အိမ်သာ	-
အိမ်သာမရှိ	-

ရင်းမြစ်... (၁) အိမ်ထောင်စုစာရင်း ကောက်ယူမှု၊ (၂) ဦးတည်အုပ်စု ဆွေးနွေးခြင်း - ရပ်မိရပ်ဖ အုပ်စု၊ အမျိုးသမီး အုပ်စု၊ (၃) ကျေးလက်ကျန်းမာရေးဌာန/ကျေးလက်ကျန်းမာရေးဌာနခွဲ။

လေ့လာတွေ့ရှိချက်။ ။ကံလယ်ကျေးရွာတွင် သန့်ရှင်းသော ယင်လုံအိမ်သာသုံးစွဲနိုင်သော အိမ်ထောင်စုမှာ (၃၉)စုရှိ ကြောင်း တွေ့ရှိရပါသည်။

(ည) ကျား - မ ရေးရာ

ဇယား (၃၉) ကျား - မ ရေးရာ

#	ကျေးရွာ၏ လူမှုစီးပွား ဖွံ့ဖြိုးစေရေးအတွက် အမျိုးသမီးများ၏ စွမ်းဆောင်ရည်မြင့်သင့်သော အချက်များ	ဦးတည်အုပ်စုဆွေးနွေးပွဲတွင် တက်ရောက် သူများမှ မှန်သည်ဟု ယူဆသော တစ်ခုကို ရွေးပေးပါရန်	
၁	ကျေးရွာ စီမံအုပ်ချုပ်မှုစနစ်တွင် အမျိုးသမီးများ တက်ကြွစွာ ပါဝင်မှု/ခေါင်းဆောင်မှု	ရှိ☑	မရှိ☐
၂	ကျေးရွာဖွံ့ဖြိုးရေးလုပ်ငန်းများနှင့် အဖွဲ့အစည်းများ တွင် အမျိုးသမီးများ တက်ကြွစွာ ပါဝင်ဆောင်ရွက်မှု	ရှိ☑	မရှိ☐
၃	လွန်ခဲ့သောနှစ်အတွင်း ကျေးရွာအတွင်းရှိ မိန်းကလေးများ/အမျိုးသမီးများအား သံသယဖြစ် ဖွယ် အကြမ်းဖက်မှု (သို့) တိုင်ကြားမှုများ	ရှိ☐	မရှိ☑
၄	အမျိုးသမီးရေးရာ အကြမ်းဖက်မှုများအတွက် ဥပဒေနှင့် တရားမျှတမှုဆိုင်ရာများအတွက် လူထု၏ အသိ အမြင်ရှိမှု	ရှိ☑	မရှိ☐

ရင်းမြစ်(၁) အဖွဲ့အစည်းများစာရင်း၊ (၂) ဦးတည်အုပ်စု ဆွေးနွေးခြင်း- ရပ်မိရပ်ဖအုပ်စု၊ အမျိုးသမီးအုပ်စု။

လေ့လာတွေ့ရှိချက်။ ။ကျေးရွာတွင် အမျိုးသမီးများ ပါဝင်ဦးဆောင်မှုရှိသော်လည်း အင်အားနည်းကြောင်း တွေ့ရှိရပါသည်။ အမျိုးသမီးများ အကြမ်းဖက်မှု မရှိသော်လည်း အမျိုးသမီး ရေးရာ အကြမ်းဖက်မှုများအတွင် တရားမျှတသော အသိအမြင်များ ရှိသည်ကိုလည်း တွေ့ရှိရ ပါသည်။

(၄) အခြေခံ အဆောက်အဦများ အခြေအနေ

(၄-၁) ကျေးရွာ၏ လမ်းတည်ရှိမှု

ဇယား (၄၀) ကျေးရွာ၏ လမ်းတည်ရှိမှုအခြေအနေ

လမ်း အမျိုးအစား	အမျိုး အစား	အရည် အသွေး	တည်ဆောက် ခဲ့သောနှစ်	ရာသီအလိုက် သုံးစွဲနိုင်မှု	လမ်းအရှည် (မိုင်)
ရွာတွင်းလမ်း	၁☐၂☑၃☐ ၄☐၅☐	ကောင်း ☐ သင့်☐ ညံ့☑	ဖြလမှ ၁နှစ် ☐ ၂နှစ်မှ ၅နှစ်☑ ၅နှစ် အထက်☐	ပွင့်လင်း ရာသီ☑ တစ်နှစ်ပတ်လုံး ☐	၀-၁ မိုင်☑ ၁-၅ မိုင်☐ ၅-၁၀**မိုင်**☐ ၁၀မိုင် အထက်☐
ချဉ်းကပ်လမ်း	၁☑၂☐၃☐ ၄☐၅☐	ကောင်း ☐ သင့်☐ ညံ့☑	ဖြလမှ ၁နှစ် ☐ ၂နှစ်မှ ၅နှစ် ☐ ၅နှစ်အထက်☑	ပွင့်လင်း ရာသီ☑ တစ်နှစ်ပတ်လုံး ☐	၀-၁မိုင်☑ ၁-၅ မိုင်☐ ၅-၁၀ မိုင်☐ ၁၀မိုင် အထက်☐
ရွာချင်းဆက်လ မ်း	၁☐၂☑၃☐ ၄☐၅☐	ကောင်း ☐ သင့်☑	ဖြလမှ ၁နှစ် ☐ ၂နှစ်မှ ၅နှစ် ☐	ပွင့်လင်း ရာသီ☐	၀-၁ မိုင်☑ ၁-၅ မိုင်☐

လမ်း အမျိုးအစား	အမျိုး အစား	အရည် အသွေး	တည်ဆောက် ခဲ့သောနှစ်	ရာသီအလိုက် သုံးစွဲနိုင်မှု	လမ်းအရှည် (မိုင်)
		ညံ့☐	၅နှစ်အထက်☑	တစ်နှစ်ပတ်လုံး ☑	၅-၁၀ မိုင်☐ ၁၀မိုင် အထက်☐

ရင်းမြစ်...ဦးတည်အုပ်စု ဆွေးနွေးခြင်း - ရပ်မိရပ်ဖ အုပ်စု။

မှတ်ချက်။ ။မြေသားလမ်း - ၁၊ ကျောက်ခင်းလမ်း - ၂၊ ကျောက်ချောလမ်း - ၃၊ ကွန်ကရစ်လမ်း - ၄၊ ကတ္တရာလမ်း - ၅

လေ့လာတွေ့ရှိချက်။ ။ကျေးရွာ၏ရွာတွင်းလမ်းမှာ ကျောက်သဲခင်းလမ်းဖြစ်ပြီး အရည်အသွေး မှာ ညံ့သဖြင့် ပွင့်လင်းရာသီမှသာ လွယ်ကူစွာသွားလာနိုင်၍ မိုးရာသီတွင် သွားလာရေး အခက်အခဲများ တွေ့ရှိပါသည်။ ချဉ်းကပ်လမ်းနှင့် ကျေးရွာချင်းဆက်လမ်းမှာ ကျောက်သဲခင်းလမ်းဖြစ်ပြီး မိုးရာသီတွင် ခက်ခဲစွာ သွားလာနေရပါသည်။

(၄-၂) ကျေးရွာ၏ တံတားတည်ရှိမှု

ဇယား (၄၁) ကျေးရွာ၏ တံတားတည်ရှိမှုအခြေအနေ

တံတား အမျိုးအစား	အရွယ်အစား (အလျား၊အနံ၊အမြင့်)	အရည်အသွေး	တည်ဆောက် ခဲ့သောနှစ်	ရာသီအလိုက် သုံးစွဲနိုင်မှု
ဆိပ်ခံတံတား	-	ကောင်း ☐ သင့် ☐ ညံ့ ☐	၆လမှ ၁နှစ် ☐ ၂နှစ်မှ ၅နှစ် ☐ ၅နှစ် အထက်☐	ပွင့်လင်း ရာသီ☐ တစ်နှစ်ပတ်လုံး☐
ကွန်ကရစ်		ကောင်း ☐	၆လမှ ၁နှစ် ☐	ပွင့်လင်း ရာသီ☐

တံတား အမျိုးအစား	အရွယ်အစား (အလျား၊အနံ၊အမြင့်)	အရည်အသွေး	တည်ဆောက်ခဲ့သောနှစ်	ရာသီအလိုက် သုံးစွဲနိုင်မှု
တံတား	–	သင့် ☐ ညံ့ ☐	၂နှစ်မှ ၅နှစ် ☐ ၅နှစ် အထက်☐	တစ်နှစ်ပတ်လုံး☐
သစ်သား တံတား	–	ကောင်း ☐ သင့် ☐ ညံ့ ☐	၆လမှ ၁နှစ် ☐ ၂နှစ်မှ ၅နှစ် ☐ ၅နှစ် အထက်☐	ပွင့်လင်း ရာသီ ☐ တစ်နှစ်ပတ်လုံး☐
ကြိုးတံတား	–	ကောင်း ☐ သင့် ☐ ညံ့ ☐	၆လမှ ၁နှစ် ☐ ၂နှစ်မှ ၅နှစ် ☐ ၅နှစ် အထက်☐	ပွင့်လင်း ရာသီ ☐ တစ်နှစ်ပတ်လုံး☐
ဝါးတံတား	–	ကောင်း ☐ သင့် ☐ ညံ့ ☐	၆လမှ ၁နှစ် ☐ ၂နှစ်မှ ၅နှစ် ☐ ၅နှစ် အထက်☐	ပွင့်လင်း ရာသီ ☐ တစ်နှစ်ပတ်လုံး☐
ရေပြွန်	–	ကောင်း ☐ သင့် ☐ ညံ့ ☐	၆လမှ ၁နှစ် ☐ ၂နှစ်မှ ၅နှစ် ☐ ၅နှစ် အထက်☐	ပွင့်လင်း ရာသီ ☐ တစ်နှစ်ပတ်လုံး☐
ရေကျော်	–	ကောင်း ☐ သင့် ☐	၆လမှ ၁နှစ် ☐ ၂နှစ်မှ ၅နှစ် ☐	ပွင့်လင်း ရာသီ ☐ တစ်နှစ်ပတ်လုံး☐

တံတား အမျိုးအစား	အရွယ်အစား (အလျား၊အနံ၊အမြင့်)	အရည်အသွေး	တည်ဆောက်ခဲ့သောနှစ်	ရာသီအလိုက် သုံးစွဲနိုင်မှု
		ညံ့ ☐	၅နှစ် အထက်☐	

ရင်းမြစ်…ဦးတည်အုပ်စု ဆွေးနွေးခြင်း – ရပ်မိရပ်ဖ အုပ်စု။

လေ့လာတွေ့ရှိချက်။ ။**ကံလယ်**ကျေးရွာတွင် ဆိပ်ခံတံတား၊ ကွန်ကရစ်တံတား၊ သစ်သားတံတား၊ ကြိုးတံတား၊ ဝါးတံတား၊ ရေပြွန်၊ ရေကျော်မရှိပါ ။

(၄-၃) ရေကြောင်းသယ်ယူပို့ဆောင်ရေး

ဇယား (၄၂) ရေကြောင်း သယ်ယူပို့ဆောင်ရေး (အသုံးမပြုပါက အကွာအဝေး (မိုင်) အကွက်အောက် ရှိ **အသုံးမပြုပါ**အကွက်တွင် ✓ ပါ)။

သယ်ယူပို့ဆောင်ရေး	အကွာအဝေး (မိုင်)	ယာဉ်အမျိုးအစား	ရာသီအလိုက် သုံးစွဲနိုင်မှု
မြစ်ကြောင်း	၀ မှ ၁၀ မိုင် ☐ ၁၁ မှ ၂၀ မိုင် ☐ ၂၁ မှ ၅၀ မိုင် ☐ ၅၀မိုင် အထက် ☐ အသုံးမပြုပါ ☑	၁ ☐ ၂ ☐ ၃ ☐	ပွင့်လင်းရာသီ☐တစ်နှစ်ပတ်လုံး☐
ပင်လယ်ရေကြောင်း	၀ မှ ၁၀ မိုင် ☐ ၁၁ မှ ၂၀ မိုင် ☐ ၂၁ မှ ၅၀ မိုင် ☐ ၅၀မိုင် အထက် ☐ အသုံးမပြုပါ ☑	၁ ☐ ၂ ☐ ၃ ☐	ပွင့်လင်းရာသီ☐ တစ်နှစ်ပတ်လုံး☐

ရင်းမြစ်…ဦးတည်အုပ်စု ဆွေးနွေးခြင်း – ရပ်မိရပ်ဖ အုပ်စု။

မှတ်ချက်။၁ – လှေ၊သမ္ဗာန်၊ ၂ – စက်လှေ၊ ၃ – သင်္ဘော။

လေ့လာတွေ့ရှိချက်။ ။ ကံလယ်ကျေးရွာသည် မြစ်ကြောင်းနှင့် ပင်လယ်ရေကြောင်း သယ်ယူပို့ဆောင်ရေး အသုံးမပြုပါ။

(၄-၄) သယ်ယူပို့ဆောင်ရေးယာဉ်များနှင့် ဝန်ဆောင်မှုများ

ဇယား (၄၃) သယ်ယူပို့ဆောင်ရေးယာဉ်များ

ယာဉ်အမျိုးအစား	လှေ၊ သမ္ဗာန်	စက်လှေ	စက်ဘီး	မော်တော်ဆိုင်ကယ်	သုံးဘီးဆိုင်ကယ်	ထော်လာဂျီ	ကား	မြင်းလှည်း	နွားလှည်း
အရေအတွက်	-		၅	၃၀	-	-	-	-	၄

ရင်းမြစ်…အိမ်ထောင်စုစာရင်း ကောက်ယူမှု။

လေ့လာတွေ့ရှိချက်။ ။ကံလယ်ကျေးရွာတွင် စက်ဘီး(၅)စီး၊ ဆိုင်ကယ် (၃၀)စီး၊ နှင့် နွားလှည်း (၄)စီးရှိသည်ကို တွေ့ရှိရပါသည်။

(၅) လျှပ်စစ်မီးရရှိမှု

ဇယား (၄၄) လျှပ်စစ်မီးရရှိမှု အခြေအနေ

ရင်းမြစ်	အိမ်ထောင်စု	ပြုပြင်ထိန်းသိမ်းရေးစနစ်	အခက်အခဲ
မဟာဓာတ်အားလိုင်း	၂၅	ကောင်း☑ သင့်☐ ညံ့ ☐ မဖြေဆို☐	ရှိ ☐ မရှိ☑
ဆိုလာစနစ်	၁၂	ကောင်း☐ သင့်☑ ညံ့ ☐ မဖြေဆို☐	ရှိ ☐ မရှိ☑
အသေးစားရေအားလျှပ်စစ်	-	ကောင်း☐ သင့်☐ ညံ့ ☐	ရှိ ☐ မရှိ☐

ရင်းမြစ်	အိမ်ထောင်စု	ပြုပြင်ထိန်းသိမ်းရေးစနစ်	အခက်အခဲ
		မဖြေဆို☐	
ဒီဇယ်သုံးအင်ဂျင်	-	ကောင်း☐ သင့်☐ ညံ့ ☐ မဖြေဆို☐	ရှိ ☐ မရှိ☐
လေစွမ်းအင်	-	ကောင်း☐ သင့်☐ ညံ့ ☐ မဖြေဆို☐	ရှိ ☐ မရှိ☐
ဇီဝလောင်စာ	-	ကောင်း☐ သင့်☐ ညံ့ ☐ မဖြေဆို☐	ရှိ ☐ မရှိ☐
အမျိုးအမည်ခွဲခြား ဖော်ပြခြင်းမပြုနိုင်သော လျှပ်စစ်ဓာတ်အားပေးစနစ်	-	ကောင်း☐ သင့်☐ ညံ့ ☐ မဖြေဆို☐	ရှိ ☐ မရှိ☐
လျှပ်စစ်မီး အသုံးမပြုနိုင်သော	၁၄	☒	☒

ရင်းမြစ်... (၁) အိမ်ထောင်စုစာရင်း ကောက်ယူမှု၊ (၂) ဦးတည်အုပ်စု ဆွေးနွေးခြင်း – ရပ်မိရပ်ဖ အုပ်စု။

လေ့လာတွေ့ရှိချက်။ ။ကံလယ်ကျေးရွာတွင် မဟာဓာတ်အားလိုင်းဖြင့် အသုံးပြုအိမ်ထောင်စု(၂၅)စု၊ ဆိုလာစနစ်သုံးစွဲသူအိမ်ထောင်စု(၁၂)စုနှင့် လျှပ်စစ်မီး အသုံးမပြုနိုင်သော အိမ်ထောင်စု(၄၁)စုရှိ သည်ကို တွေ့ရှိရပါသည်။

(၃) ဆက်သွယ်ရေးနှင့်သတင်းအချက်အလက်ဆိုင်ရာနည်းပညာ

ဇယား (၄၅) ဆက်သွယ်ရေးနှင့် သတင်းအချက်အလက်နည်းပညာ အခြေအနေ

စဉ်	ဖုန်း	ရေဒီယို	တီဗွီ	ဂြိုလ်တုစလောင်း
အရေအတွက်	၇၄	၆	၁၀	၁၀

ရင်းမြစ်...အိမ်ထောင်စုစာရင်း ကောက်ယူမှု။

လေ့လာတွေ့ရှိချက်။ ။ကံလယ်ကျေးရွာတွင် ဖုန်း(၇၄)လုံး၊ ရေဒီယို(၆)လုံး၊ တီဗွီ(၁၀)လုံး နှင့် ဂြိုလ်တုစလောင်း(၁၀)လုံးရှိပါသည်။

(ဃ)ယဉ်ကျေးမှုနှင့်လူငယ်ဖွံ့ဖြိုးရေး

ဇယား (၄၆) ယဉ်ကျေးမှုနှင့် လူငယ်ဖွံ့ဖြိုးရေး အခြေအနေ

ယဉ်ကျေးမှုနှင့်လူငယ်ဖွံ့ဖြိုးရေးဆိုင်ရာများ	ဝန်ဆောင်မှု
လူငယ်များ အနားယူ အပန်းဖြေရန် နေရာများပျော်ပွဲရွှင်ပွဲများရှိခြင်း	ရှိ ☐ မရှိ☑ မဖြေဆိုပါ☐
လူမှုရေးလုပ်ငန်းများတွင် ပါဝင်မှု	ကောင်း☐ သင့်☑ ညံ့☐ မဖြေဆိုပါ☐
ဘာသာရေးလုပ်ငန်းများတွင် ပါဝင်မှု	ကောင်း☑ သင့်☐ ညံ့☐ မဖြေဆိုပါ☐
အားကစားနှင့်ကာယလေ့ကျင့်ခန်းများပြုလုပ်ရန် နေရာ နှင့် အထောက်အကူပြုပစ္စည်းများ ရှိခြင်း	ကောင်း☐ သင့်☐ ညံ့☑ မဖြေဆိုပါ☐
ဖွံ့ဖြိုးရေးလုပ်ငန်းများတွင် ပါဝင်မှု	ကောင်း☐ သင့်☑ ညံ့☐ မဖြေဆိုပါ☐
ရိုးရာဓလေ့ထုံးစံများနှင့်ယဉ်ကျေးမှုအမွေအနှစ်များထိန်းသိမ်းစောင့်ရှောက်ခြင်းတွင်ပါဝင်မှု	မရှိ ☐ နည်း☐ များ☑
စိတ်ဝင်စားရာများကိုမိမိကိုယ်တိုင်လေ့လာသင်ယူနိုင်မည့်နေရာများ၊လူငယ်ရိပ်သာများ၊စာကြည့်တိုက်များစသည်တို့တွင်ဝင်ရောက်လေ့လာသင်ယူနိုင်ခြင်း	ရှိ ☐ မရှိ☑ မဖြေဆိုပါ☐

ရင်းမြစ်…ဦးတည်အုပ်စု ဆွေးနွေးခြင်း – လူငယ် အုပ်စု။

လေ့လာတွေ့ရှိချက်။ ။ ကံလယ်ကျေးရွာတွင် လူငယ်များ အပန်းဖြေရန် ဘောလုံးကွင်း မရှိခြင်း၊ လူငယ်များဗဟုသုတရရှိစေရန် စာကြည့်တိုက်မရှိခြင်းတို့ကြောင့် လူငယ်ဖွံ့ဖြိုးတိုးတက်မှုများ မရှိကြောင်း တွေ့ရှိရပါသည်။ ကျေးရွာရှိ လူငယ်များသည် လူမှုရေး၊ ဘာသာရေးနှင့် ဖွံ့ဖြိုးရေး လုပ်ငန်းများကို အားတက်သရော ပါဝင်ကူညီဆောင်ရွက်နေသည်ကိုလည်း တွေ့ရှိရပါသည်။ ကျေးရွာတွင် အားကစားနှင့် ကာယလေ့ကျင့်ခန်းများ ပြုလုပ်ရန်မြေနေရာ မရှိကြောင်းတွေ့ရပါသည်။

(ဏ) ကျေးရွာတည်ငြိမ်ရေးနှင့် ဘေးကင်းလုံခြုံရေး အခြေအနေ

(ဏ-၁) လုံခြုံရေးဆိုင်ရာ ဝန်ဆောင်မှုများအား လက်လှမ်းမီမှု

ဇယား (၄၇) ဘေးကင်းလုံခြုံရေး၊ ဝန်ဆောင်မှု အထောက်အကူများအား လက်လှမ်းမီမှု

ဝန်ဆောင်မှုများ	ရှင်းလင်းချက်
တယ်လီဖုန်းလိုင်း၊တယ်လီဖုန်းတာဝါတိုင်များ၊ကြေးနန်းလိုင်း၊အင်တာနက်လိုင်း၊ရုပ်မြင်သံကြားလိုင်း၊ရေဒီယိုလိုင်းစသောဆက်သွယ်ရေးနှင့်သတင်းအချက်အလက်ဖြန့်ဝေခြင်းဆိုင်ရာအထောက်အကူပြုအဆောက်အဦများရှိခြင်း	ရှိ ☐ မရှိ ☑ မဖြေဆိုပါ ☐
အာမခံလုပ်ငန်းများ၏ဝန်ဆောင်မှုများကိုရရှိနိုင်ခြင်း	ရှိ ☐ မရှိ ☑ မဖြေဆိုပါ☐
လူထုအခြေပြုသဘာဝဘေးအန္တရာယ်လျှော့ချရေး အစီအစဉ်	ရှိ ☑ မရှိ ☐ မဖြေဆိုပါ ☐
မှုခင်းများကာကွယ်တားဆီးလျှော့ချရေးအတွက် ရဲဘက်ဆိုင်ရာများမှဝန်ဆောင်မှုပေးခြင်း	ရှိ ☑ မရှိ ☐ မဖြေဆိုပါ ☐

ရင်းမြစ်…ဦးတည်အုပ်စု ဆွေးနွေးခြင်း – ရပ်မိရပ်ဖ။

လေ့လာတွေ့ရှိချက်။ ။ကံလယ်ကျေးရွာအတွင်း ဆက်သွယ်ရေး တယ်လီဖုန်းတာဝါတိုင် မရှိသော်လည်း ကျေးရွာအနီး ပေကုန်ကျေးရွာတွင် ဆက်သွယ်ရေးတာဝါတိုင်(၁)ခု ရှိသည်ကို တွေ့ရပါသည်။ အာမခံလုပ်ငန်းများ၏ ဝန်ဆောင်မှုများ မရရှိပါ။ ရဲဘက်ဆိုင်ရာများမှ မှုခင်းများ ကာကွယ်တားဆီးလျော့ချစေရန် သင်တန်းများ ပို့ချပေးကြောင်း တွေ့ရပါသည်။

(ဏ–၂) မှုခင်းဖြစ်ပွားမှု

ဇယား (၄၈) မှုခင်းဖြစ်ပွားမှု အခြေအနေ

	လူကုန်ကူးမှု	**ခိုးမှု**	**မူးယစ်ဆေး သုံးစွဲမှု**	**အကြမ်းဖက်မှု**
မှုခင်းဖြစ်ပွားမှု အခြေအနေ	စိုးရိမ်ရသည် ☐ သာမန် ☐ မရှိ ☑	စိုးရိမ်ရသည် ☐ သာမန် ☐ မရှိ ☑	စိုးရိမ်ရသည် ☐ သာမန် ☐ မရှိ ☑	စိုးရိမ်ရသည် ☐ သာမန် ☐ မရှိ ☑

ရင်းမြစ်…ဦးတည်အုပ်စု ဆွေးနွေးခြင်း – ရပ်မိရပ်ဖ အုပ်စု၊ အမျိုးသမီး အုပ်စု။

လေ့လာတွေ့ရှိချက်။ ။ကံလယ်ကျေးရွာရှိ ရပ်မိ/ဖနှင့်အမျိုးသမီးအုပ်စုများ၏ လေ့လာသုံးသပ်ချက်အရ ကျေးရွာတွင် လူကုန်ကူးမှု၊ ခိုးမှု၊ မူးယစ်ဆေးသုံးစွဲမှုနှင့် အကြမ်းဖက်မှုစသည့် မှုခင်းဖြစ်ပွားမှု မရှိကြောင်း တွေ့ရှိရပါသည်။

ငဖဲမြို့နယ်၊ပေကုန်းကျေးရွာအုပ်စု၊ ကံလယ်ကျေးရွာ
ဖွံ့ဖြိုးရေးကွင်းဆက်တည်ဆောက်မှု အခြေပြဇယား

စဉ်	ပြဿနာ	အကြောင်းရင်း	အခြေအနေကောင်းများ	အဟန့်အတားနှင့်စိန်ခေါ်မှု	ဖြေရှင်းမည့်နည်းလမ်း	အဆိုပြုစီမံချက်နှင့်လုပ်ငန်းများ
၁	– ရွာတွင်းလမ်းမကောင်းခြင်း	–မိုးရာသီတွင်နွံ့ဗွက်ထူခြင်း	–သဲကျောက်များအလွယ်တကူရရှိခြင်း – ကျေးရွာသူ/သားများမှ လုပ်အားဆောင်ရွက်ခြင်း	–ငွေကြေးအခက်အခဲရှိခြင်း	– ကျေးရွာ အုပ်ချုပ်ရေးမှူးမှ တစ်ဆင့် ကျေးလက်ဦးစီးဌာနနှင့် ပူးပေါင်းညှိနှိုင်း ဆောင်ရွက်ခြင်း	–ကျေးရွာတွင်းလမ်း ကွန်ကရစ်ဘီးလမ်းခင်းခြင်းလုပ်ငန်း ၂ (၁၀၀၀’ x ၃’ x ၆”)
၂	- ရေလုံလောက်မှု မရှိခြင်း	–ရေတူးဖော် မရရှိခြင်း	–လက်ယာမြောင်း (၇၈၀၀’) အကွာမှ ရေပိုက်သွယ်တန်းရရှိခြင်း	– ငွေကြေး အခက်အခဲရှိခြင်းနည်းပညာအသိနည်းခြင်း	– ကျေးရွာ အုပ်ချုပ်ရေးမှူးမှ တစ်ဆင့် ကျေးလက်ဦးစီးဌာနနှင့် ပူးပေါင်းညှိနှိုင်းဆောင်ရွက်ခြင်း	–ရေပိုက်သွယ်တန်းခြင်းနှင့်ရေစုကန် တည်ဆောက်ခြင်း

စဉ်	ပြဿနာ	အကြောင်းရင်း	အခြေအနေကောင်းများ	အဟန့်အတားနှင့်စိန်ခေါ်မှု	ဖြေရှင်းမည့်နည်းလမ်း	အဆိုပြုစီမံချက်နှင့်လုပ်ငန်းများ
၃	- ရွာတွင်းမြောင်းဖြတ်သန်းသွားလာရခက်ခဲခြင်း	-မိုးရာသီတွင် ရွာတွင်းမြောင်း ရေတိုက်စားခံခဲ့ရခြင်းကြောင့် ချောက်ဖြစ်ပေါ်နေခြင်း	-ကျေးရွာပြည်သူလူထုမှ လုပ်အားပါဝင် ဆောင်ရွက်ခြင်း	-ကျေးရွာလူထုမှ ရန်ပုံငွေ ထည့်ဝင်နိုင်မှု မရှိခြင်း	- ကျေးရွာကော်မတီအဖွဲ့ဝင်များ၊ ကျေးလက်ဦးစီးဌာန၊ ဆည်မြောင်းဦးစီးဌာနတို့နှင့် ပူးပေါင်းဆောင်ရွက်ခြင်း -၎င်းအပြင် ကျေးရွာပြည်သူလူထုနှင့်ညှိနှိုင်း၍ ကျေးရွာအုပ်ချုပ်ရေးမှူးမှ တဆင့် ကျေးလက်ဦးစီးဌာနသို့ တင်ပြတောင်းခံခြင်း	-ရွာတွင်းလမ်း Slab Culvert တည်ဆောက်ခြင်း
၄	- ရွာတွင်းလမ်းမကောင်းခြင်း	-မိုးရာသီတွင် ရွှံ့ဗွက်ထူခြင်း	-သဲကျောက်များအလွယ်တကူရရှိခြင်း -ကျေးရွာသူ/သားများမှ လုပ်အားဆောင်ရွက်ခြင်း	-ငွေကြေးအခက်အခဲရှိခြင်း	- ကျေးရွာ အုပ်ချုပ်ရေးမှူးမှ တစ်ဆင့် ကျေး လက်ဦးစီးဌာနနှင့် ပူးပေါင်းညှိနှိုင်းဆောင် ရွက်ခြင်း	- ကျေးရွာတွင်းလမ်းဘေးရေမြောင်းပြုပြင်ခြင်းလုပ်ငန်း

စဉ်	ပြဿနာ	အကြောင်းရင်း	အခြေအနေကောင်းများ	အဟန့်အတားနှင့် စိန်ခေါ်မှု	ဖြေရှင်းမည့်နည်းလမ်း	အဆိုပြုစီမံချက်နှင့်လုပ်ငန်းများ
၅	– ရာသီမရွေးသွားလာရန် ခက်ခဲခြင်း	– မိုးရာသီတွင် ရွှံ့နွံများ ထူထပ်ပေါ်များ၍ သွားလာရန်ခက်ခဲခြင်း	–လမ်းဟောင်းရှိခြင်း – သဲ၊ ကျောက် အလွယ်တကူ ဝယ်ယူနိုင်ခြင်း	–နည်းပညာနှင့် ငွေကြေးအခက်အခဲရှိခြင်း	–ကျေးရွာအုပ်ချုပ်ရေးမှူး မှတဆင့် ကျေးလက်ဦးစီးဌာနသို့ တင်ပြတောင်းခံခြင်း	–ကျေးရွာပတ်လမ်း တည်ဆောက်ခြင်းလုပ်ငန်း

နောက်ဆက်တွဲ(၃)

ငဖဲမြို့နယ်၊ ကံလယ်ကျေးရွာ၊ ပေကုန်းအုပ်စု၊ ကျေးရွာဖွံ့ဖြိုးရေးကော်မတီဝင်များစာရင်း

စဉ်	အမည်	အဘအမည်	မှတ်ပုံတင်အမှတ်	အသက်	တာဝန်	ဖုန်းနံပါတ်
၁	ဦးလှမြိုင်	ဦးအောင်သိန်း	၈/ငဖန(နိုင်)၀၁၈၅၉၈	၆၂	ဥက္ကဋ္ဌ	၀၉-၇၈၁၃၉၀၄၅၄
၂	ဦးအေးဝင်း	ဦးဖုန်း	၈/ငဖန(နိုင်)၀၀၃၂၄၀	၆၃	အတွင်းရေးမှူး	၀၉-၇၇၄၀၉၆၁၆၈
၃	ဦးစန်းရွှေ	ဦးသောင်းရွှေ	၈/ငဖန(နိုင်)၀၂၈၇၁၁	၃၃	စာရင်းကိုင်	၀၉-၇၇၂၂၁၈၂၁၈
၄	ဦးဝင်းစိုး	ဦးဘုန်းကျော်	၈/ငဖန(နိုင်)၀၂၃၅၃၄	၄၄	ဘဏ္ဍာရေးမှူး	၀၉-၇၉၂၆၈၂၈၀၁
၅	ဦးငြိမ်းချမ်း	ဦးတင်ဝင်း	၈/ငဖန(နိုင်)၀၂၃၀၄၈	၃၈	အဖွဲ့ဝင်	၀၉-၇၆၁၁၈၃၃၄၀
၆	ဒေါ်စန်းငွေ	ဦးဖိုးကွမ်း	၈/ငဖန(နိုင်)၀၀၃၀၀၅	၆၀	အဖွဲ့ဝင်	၀၉-၇၇၄၀၇၄၉၂၀
၇	ဒေါ်စန်းစန်းမြင့်	ဦးလှဆောင်း	၈/ငဖန(နိုင်)၀၃၃၂၆၈	၃၀	အဖွဲ့ဝင်	၀၉-၄၅၃၆၂၂၀၂၁

ကိုးကားစာရင်း

(၁) သမဝါယမနှင့် ကျေးလက်ဖွံ့ဖြိုးရေးဝန်ကြီးဌာန၊ ကျေးလက်ဒေသဖွံ့ဖြိုးတိုးတက်ရေးဦးစီးဌာန၊ ကျေးရွာဖွံ့ဖြိုးတိုးတက်ရေးလုပ်ငန်းစီမံကိန်းရေးဆွဲရေးလက်စွဲ၊ ၂၀၂၁၊ နိုဝင်ဘာလ၊

(၂)ငဖဲမြို့နယ်၊ ကံလယ်ကျေးရွာတွင် ၂၀၂၁ ခုနှစ် နိုဝင်ဘာလတွင် ပြုလုပ်ခဲ့သော ကျေးရွာအခြေအနေကို ရွာသူ/ရွာသားများ ကိုယ်တိုင် ဆန်းစစ်အကဲဖြတ်ခြင်း လုပ်ငန်းများမှ မှတ်စုများ၊

(၃)ကျေးရွာအုပ်စု အုပ်ချုပ်ရေးမှူး၏ ကျေးရွာဆိုင်ရာ ရည်ညွှန်းမှတ်တမ်းစာအုပ်၊

(၄)ငဖဲမြို့နယ်၊ ကံလယ်ကျေးရွာ၊ ကျေးရွာဖွံ့ဖြိုးရေးစီမံကိန်းစာအုပ်(၂၀၂၁-၂၀၂၂ ခု၊ ဘဏ္ဍာရေးနှစ် (၆)လဘတ်ဂျက်)